

## **ÖNSÖZ**

**Değerli Belediye Meclis Üyeleri,**

**Saygıdeğer ÇORLULULAR,**

Kamu idareleri, 5018 sayılı Kamu Mali Yönetimi ve Kontrol Kanunu'na göre, kalkınma planları, programlar, ilgili mevzuat ve benimsedikleri temel ilkeler çerçevesinde geleceğe ilişkin misyon ve vizyonlarını oluşturmak, stratejik amaçlar ve ölçülebilir hedefler saptamak, performanslarını önceden belirlenmiş olan göstergeler doğrultusunda ölçmek ve bu sürecin izleme ve değerlendirmesini yapmak amacıyla katılımcı yöntemlerle stratejik plan hazırlarlar.

Stratejik planların yıllık uygulama dilimlerini performans programları oluşturur. Stratejik planlar ve bütçeler arasındaki ilişki performans programları aracılığı ile daha ayrıntılı olarak kurulmaktadır. Stratejik planın amaç ve hedeflerini gerçekleştirmeye dönük faaliyet ve projeler ile bunların bütçelendirilmesi performans programlarında yer alır.

2012 Mali Yılı Performans Programı, Çorlu Belediyesi'nin beş yıllık stratejik amaç ve hedeflerini içeren 2010-2014 yılları Stratejik Planına uygun olarak hazırlanmıştır. Programda performans hedef ve göstergeleriyle, hedefleri gerçekleştirecek faaliyet ve kaynak ihtiyaçlarına yer verilmiştir. 2012 yılı Performans Programı'nda stratejik plana hizmet edecek 83 performans hedefi belirlenmiş ve bu hedeflere 76.722.000 TL kaynak ayrılmıştır. Kurumsal sorumluluğu ve şeffaflığı öne çıkararak; daha akılcı, somut, sonuç odaklı ve planlı hizmet üretilebilmesi amacıyla hazırlanan performans programı ile faaliyet ve projelerimiz için ayrılan kaynaklarımızı net bir şekilde görerek, siz değerli hemşerilerimizden elde ettiğimiz kamu kaynağını ne şekilde kullandığımızı bizzat inceleme fırsatına sahip olacaksınız.

Kaynaklarımızı ekonomik ve doğru kullanarak, ilkelerimizden ödün vermeden ve önce insan anlayışı ile çevreci, şeffaf ve uluslararası standartlarda modern bir kent yaratmak ve yaşatmak adına stratejik planımızı sistematik bir şekilde uygulamaya devam edeceğiz.

Birlikte yürüteceğimiz tüm çalışmalarımızda Halkımızın, Meclisimizin ve çalışanlarımızın Çorlu adına yapacakları katkılar için şimdiden teşekkür eder, marka olma yolunda emin adımlarla ilerleyen belediyemizin Performans Programı'nın tüm Çorlu'ya katkıda bulunmasını dilerim.

Belediye Meclis üyelerinin onayına ve Çorlu Halkının bilgilerine saygı ile sunulur.

**Ünal BAYSAN**

**Belediye Başkanı**

# İÇİNDEKİLER

## ÜST YÖNETİCİ SUNUŞU

<b>I-GENEL BİLGİLER</b> -----	3
A-Misyon ve Vizyon-----	3
B-Yetki, Görev ve Sorumluluklar-----	4
C-Teşkilat Yapısı-----	9
D-Fiziksel Kaynaklar-----	12
E-İnsan Kaynakları-----	19
<b>II-PERFORMANS BİLGİLERİ</b> -----	23
A-Temel Politika ve Öncelikler-----	23
B-İdarenin Amaç ve Hedefleri-----	25
C-Performans Hedef ve Göstergeleri ile Faaliyetler-----	26
D-İdarenin Toplam Kaynak İhtiyacı-----	111
<b>III-EKLER</b> -----	124

# **BÖLÜM I**

## **GENEL BİLGİLER**

### **A-MİSYON VE VİZYON**

#### **MİSYONUMUZ**

**Yarımlar için bugünden, tüm çalışmalarımızı ve sunacağımız hizmetleri ÖNCE İNSAN anlayışı ile amacına uygun bir şekilde hızlı, ekonomik, verimli olarak planlamak, etkin bir şekilde uygulamak, şeffaf ve laik belediyecilik anlayışı ile paydaşlarımızın birer ÇORLU' lu olarak, içinde yaşamaktan mutluluk ve gurur duydukları, çağdaş ÇORLU' nun olmasını sağlayan sosyal bir belediye olmak.**

#### **VİZYONUMUZ**

**Uluslararası standartlarda çevreci, öncü, alt yapı sorunları kalmamış, sağlıklı büyüyen bir Çorlu için; halkın hayatını kolaylaştıran ihtiyaçlarını doğru tespit edip gerekli çözümleri sunan, geleceğe yönelik değişimleri öngörerek çağdaş projeler üreten, ilkelerinden vazgeçmeyen, katılımcı, performansını sürekli arttıran, teknoloji çağının gerekliliklerine 7 / 24 kesintisiz e- belediyecilik uygulamaları ile dünya standartlarında yerel yönetim hizmetleri sunan bir belediye olmak.**

# B-YETKİ, GÖREV VE SORUMLULUKLAR

## 1-ANA HATLARIYLA GÖREVLER

5393 sayılı “Belediye Kanunu”, belediyenin kuruluşunu, organlarını, yönetimini, görev, yetki ve sorumlulukları ile çalışma usul ve esaslarını düzenleyen kanundur. Belediye yasasının **14. ve 15. maddelerinde** belirtilen belediyenin görev, sorumluluk ve yetki alanının kapsamı, belediye sınırları ile sınırlıdır. Ancak belediye meclisinin kararı ile mücavir alanlara da belediye hizmetleri götürülebilecektir.

Yasa gereğince bir belediye, mahallî müşterek nitelikte olmak şartıyla;

- ❖ İmar, su, kanalizasyon ve ulaşım gibi kentsel alt yapı;
- ❖ Coğrafi ve kent bilgi sistemleri;
- ❖ Çevre ve çevre sağlığı,
- ❖ Temizlik ve katı atık;
- ❖ Zabıta, itfaiye, acil yardım, kurtarma ve ambulans;
- ❖ Şehir içi trafik;
- ❖ Defin ve mezarlıklar;
- ❖ Ağaçlandırma, park ve yeşil alanlar;
- ❖ Konut;
- ❖ Kültür ve sanat, turizm ve tanıtım, gençlik ve spor; sosyal hizmet ve yardım, nikâh,
- ❖ Meslek ve beceri kazandırma;
- ❖ Ekonomi ve ticaretin geliştirilmesi hizmetlerini yapar veya yaptırır.
- ❖ Büyükşehir belediyeleri ile nüfusu 50.000'i geçen belediyeler, kadınlar ve çocuklar için koruma evleri açar.
- ❖ Devlete ait her derecedeki okul binalarının inşaatı ile bakım ve onarımını yapabilir veya yaptırabilir, her türlü araç, gereç ve malzeme ihtiyaçlarını karşılayabilir;
- ❖ Sağlıkla ilgili her türlü tesisi açabilir ve işletebilir;
- ❖ Kültür ve tabiat varlıkları ile tarihî dokunun ve kent tarihi bakımından önem taşıyan mekânların ve işlevlerinin korunmasını sağlayabilir; bu amaçla bakım ve onarımını yapabilir, korunması mümkün olmayanları aslına uygun olarak yeniden inşa edebilir.
- ❖ Gerekliğinde, öğrencilere, amatör spor kulüplerine malzeme verir ve gerekli desteği sağlar, her türlü amatör spor karşılaşmaları düzenler, yurt içi ve yurt dışı müsabakalarda üstün başarı gösteren veya derece alan sporculara belediye meclisi kararıyla ödül verebilir.
- ❖ Gıda bankacılığı yapabilir.

Sayılan bu hizmetlerin yerine getirilmesindeki öncelik sırası, belediyenin mâli durumu ve hizmetin ivediliği dikkate alınarak belirlenecektir.

Belediye hizmetleri, vatandaşlara en yakın yerlerde ve en uygun yöntemlerle sunulur. Hizmet sunumunda özürlü, yaşlı, düşkün ve dar gelirlilerin durumuna uygun yöntemler uygulanır.

**Yasada belediyenin görev ve yetkileri sayılmakla birlikte 77. maddede, belediye hizmetlerine gönüllü katılımın da önü açılmaktadır. Buna göre Belediye;**

- ❖ Sağlık,
- ❖ Eğitim,

- ❖ Spor,
- ❖ Çevre,
- ❖ Sosyal hizmet ve yardım,
- ❖ Kütüphane,
- ❖ Park,
- ❖ Trafik,
- ❖ Ve kültür hizmetleriyle,
- ❖ Yaşlılara, kadın ve çocuklara,
- ❖ Özürlülere, yoksul ve düşkünlere,

yönelik hizmetlerin yapılmasında beldede dayanışma ve katılımı sağlamak, hizmetlerde etkinlik, tasarruf ve verimliliği artırmak amacıyla gönüllü kişilerin katılımına yönelik programlar uygulayabilecektir. Gönüllülerin nitelikleri ve çalıştırılmalarına ilişkin usul ve esaslar İçişleri Bakanlığı tarafından çıkarılacak yönetmelikle belirlenir.

**Belediye Yasasının 53 üncü maddesi gereğince belediyeler acil durum plânlaması yapmakla da yükümlüdürler.**

Belediye; yangın, sanayi kazaları, deprem ve diğer doğal afetlerden korunmak veya bunların zararlarını azaltmak amacıyla beldenin özelliklerini de dikkate alarak gerekli afet ve acil durum plânlarını yapar, ekip ve donanımını hazırlar.

Acil durum plânlarının hazırlanmasında varsa il ölçeğindeki diğer acil durum plânlarıyla da koordinasyon sağlanır ve ilgili bakanlık, kamu kuruluşları, meslek teşekkülleriyle üniversitelerin ve diğer mahallî idarelerin görüşleri alınır.

Plânlar doğrultusunda halkın eğitimi için gerekli önlemler alınarak ikinci fıkrada sayılan idareler, kurumlar ve örgütlerle ortak programlar yapılabilir.

Belediye, belediye sınırları dışında yangın ve doğal afetler meydana gelmesi durumunda, bu bölgelere gerekli yardım ve destek sağlayabilir.

**Belediye yasasının 15. maddesinde düzenlenen hükümlere göre belediyelerin yetki ve imtiyazları şunlardır:**

- a) Belde sakinlerinin mahallî müşterek nitelikteki ihtiyaçlarını karşılamak amacıyla her türlü faaliyet ve girişimde bulunmak.
- b) Kanunların belediyeye verdiği yetki çerçevesinde yönetmelik çıkarmak, belediye yasakları koymak ve uygulamak, kanunlarda belirtilen cezaları vermek.
- c) Gerçek ve tüzel kişilerin faaliyetleri ile ilgili olarak kanunlarda belirtilen izin veya ruhsatı vermek.
- d) Özel kanunları gereğince belediyeye ait vergi, resim, harç, katkı ve katılma paylarının tarh, tahakkuk ve tahsilini yapmak; vergi, resim ve harç dışındaki özel hukuk hükümlerine göre tahsili gereken doğal gaz, su, atık su ve hizmet karşılığı alacakların tahsilini yapmak veya yaptırmak.
- e) Müktesep haklar saklı kalmak üzere; içme, kullanma ve endüstri suyu sağlamak; atık su ve yağmur suyunun uzaklaştırılmasını sağlamak; bunlar için gerekli tesisleri kurmak, kurdurmak, işletmek ve işlettirmek; kaynak sularını işletmek veya işlettirmek.
- f) Toplu taşıma yapmak; bu amaçla otobüs, deniz ve su ulaşım araçları, tünel, raylı sistem dâhil her türlü toplu taşıma sistemlerini kurmak, kurdurmak, işletmek ve işlettirmek.
- g) Katı atıkların toplanması, taşınması, ayrıştırılması, geri kazanımı, ortadan kaldırılması ve depolanması ile ilgili bütün hizmetleri yapmak ve yaptırmak.

- h) Mahallî müşterek nitelikteki hizmetlerin yerine getirilmesi amacıyla, belediye ve mücavir alan sınırları içerisinde taşınmaz almak, kamulaştırmak, satmak, kiralamak veya kiraya vermek, trampa etmek, tahsis etmek, bunlar üzerinde sınırlı aynî hak tesis etmek.
- i) Borç almak, bağış kabul etmek...
- j) Toptancı ve perakendeci hâlleri, otobüs terminali, fuar alanı, mezbaha, ilgili mevzuata göre yat limanı ve iskele kurmak, kurdurmak, işletmek, işlettiirmek veya bu yerlerin gerçek ve tüzel kişilerce açılmasına izin vermek.
- k) Vergi, resim ve harçlar dışında kalan dava konusu uyuşmazlıkların anlaşmayla tasfiyesine karar vermek.
- l) Gayrisihhî müesseseler ile umuma açık istirahat ve eğlence yerlerini ruhsatlandırmak ve denetlemek.( gayrisihhî müesseselerden birinci sınıf olanların ruhsatlandırılması ve denetlenmesi, büyük şehir ve il merkez belediyeleri dışındaki yerlerde il özel idaresi tarafından yapılır)
- m) Beldede ekonomi ve ticaretin geliştirilmesi ve kayıt altına alınması amacıyla izinsiz satış yapan seyyar satıcıları faaliyetten men etmek, izinsiz satış yapan seyyar satıcıların faaliyetten men edilmesi sonucu, cezası ödenmeyerek iki gün içinde geri alınmayan gıda maddelerini gıda bankalarına, cezası ödenmeyerek otuz gün içinde geri alınmayan gıda dışı malları yoksullara vermek...
- n) Reklâm panoları ve tanıtıcı tabelalar konusunda standartlar getirmek.
- o) Gayrisihhî işyerlerini, eğlence yerlerini, halk sağlığına ve çevreye etkisi olan diğer işyerlerini kentin belirli yerlerinde toplamak; hafriyat toprağı ve moloz döküm alanlarını; sıvılaştırılmış petrol gazı (LPG) depolama sahalarını; inşaat malzemeleri, odun, kömür ve hurda depolama alanları ve satış yerlerini belirlemek; bu alan ve yerler ile taşımalarda çevre kirliliğı oluşmaması için gereken tedbirleri almak.
- p) Kara, deniz, su ve demiryolu üzerinde işletilen her türlü servis ve toplu taşıma araçları ile taksi sayılarını, bilet ücret ve tarifelerini, zaman ve güzergâhlarını belirlemek; durak yerleri ile karayolu, yol, cadde, sokak, meydan ve benzeri yerler üzerinde araç park yerlerini tespit etmek ve işletmek, işlettiirmek veya kiraya vermek; kanunların belediyelere verdiği trafik düzenlemesinin gerektirdiğı bütün işleri yürütmek.

Belediye, (e), (f) ve (g) bentlerinde belirtilen hizmetleri Danıştayın görüşü ve İçişleri Bakanlığının kararıyla süresi kırkdokuz yılı geçmemek üzere imtiyaz yoluyla devredebilir; toplu taşıma hizmetlerini imtiyaz veya tekel oluşturmayacak şekilde ruhsat vermek suretiyle yerine getirebileceğı gibi toplu taşıma hatlarını kiraya verme veya 67. maddedeki esaslara göre hizmet satın alma yoluyla yerine getirebilir.

İl sınırları içinde Büyükşehir belediyeleri, belediye ve mücavir alan sınırları içinde il belediyeleri ile nüfusu 10.000'i geçen belediyeler, Meclis kararıyla; turizm, sağlık, sanayi ve ticaret yatırımlarının ve eğitim kurumlarının su, termal su, kanalizasyon, doğal gaz, yol ve aydınlatma gibi alt yapı çalışmalarını faiz almaksızın on yıla kadar geri ödemeli veya ücretsiz olarak yapabilir veya yaptırabilir, bunun karşılığında yapılan tesislere ortak olabilir; sağlık, eğitim, sosyal hizmet ve turizmi geliştirecek projelere İçişleri Bakanlığının onayı ile ücretsiz veya düşük bir bedelle amacı dışında kullanılmamak kaydıyla arsa tahsis edebilir.

Belediye, belde sakinlerinin belediye hizmetleriyle ilgili görüş ve düşüncelerini tespit etmek amacıyla kamuoyu yoklaması ve araştırması yapabilir.

Belediye mallarına karşı suç işleyenler Devlet malına karşı suç işlemiş sayılır. 2886 sayılı Devlet İhale Kanununun 75 inci maddesi hükümleri belediye taşınmazları hakkında da uygulanır.

Belediyenin proje karşılığı borçlanma yoluyla elde ettiği gelirleri, şartlı bağışlar ve kamu hizmetlerinde fiilen kullanılan malları ile belediye tarafından tahsil edilen vergi, resim ve harç gelirleri haczedilemez.  
Mevzuat bilgisi tablosu EK- 3'te yer almaktadır.

## 1.1 BELEDİYE MECLİSİ

### Belediye Meclisinin Görev ve Yetkileri

Belediyenin organları arasında yer alan Belediye Meclisi'nin görev ve yetkileri 5393 sayılı Belediye Kanunu'nun 17 ve 18. maddesi ile belirlenmiştir.

- ❖ Stratejik plân ile yatırım ve çalışma programlarını, belediye faaliyetlerinin ve personelinin performans ölçütlerini görüşmek ve kabul etmek.
- ❖ Bütçe ve kesin hesabı kabul etmek, bütçede kurumsal kodlama yapılan birimler ile fonksiyonel sınıflandırmanın birinci düzeyleri arasında aktarma yapmak.
- ❖ Belediyenin imar plânlarını görüşmek ve onaylamak, büyük şehir ve il belediyelerinde il çevre düzeni plânını kabul etmek.
- ❖ Borçlanmaya karar vermek.
- ❖ Taşınmaz mal alımına, satımına, takasına, tahsisine, tahsis şeklinin değiştirilmesine veya tahsisli bir taşınmazın kamu hizmetinde ihtiyaç duyulmaması hâlinde tahsisin kaldırılmasına; üç yıldan fazla kiralanmasına ve süresi otuz yılı geçmemek kaydıyla bunlar üzerinde sınırlı aynî hak tesisine karar vermek.
- ❖ Kanunlarda vergi, resim, harç ve katılma payı konusu yapılmayan ve ilgililerin isteğine bağlı hizmetler için uygulanacak ücret tarifelerini belirlemek.
- ❖ Şartlı bağışları kabul etmek.
- ❖ Vergi, resim ve harçlar dışında kalan ve miktarı beş bin YTL' den fazla dava konusu olan belediye uyuşmazlıklarını sulh ile tasfiyeye, kabul ve feragat karar vermek.
- ❖ Bütçe içi işletme ile 6762 sayılı Türk Ticaret Kanununa tâbi ortaklıklar kurulmasına veya bu ortaklıklardan ayrılmaya, sermaye artışına ve gayrimenkul yatırım ortaklığı kurulmasına karar vermek.
- ❖ Belediye adına imtiyaz verilmesine ve belediye yatırımlarının yap-işlet veya yap-işlet-devret modeli ile yapılmasına; belediyeye ait şirket, işletme ve iştiraklerin özelleştirilmesine karar vermek.
- ❖ Meclis başkanlık divanını ve encümen üyeleri ile ihtisas komisyonları üyelerini seçmek.
- ❖ Norm kadro çerçevesinde belediyenin ve bağlı kuruluşlarının kadrolarının ihdas, iptal ve değiştirilmesine karar vermek.
- ❖ Belediye tarafından çıkarılacak yönetmelikleri kabul etmek.
- ❖ Meydan, cadde, sokak, park, tesis ve benzerlerine ad vermek; mahalle kurulması, kaldırılması, birleştirilmesi, adlarıyla sınırlarının tespiti ve değiştirilmesine karar vermek; beldeyi tanıtıcı amblem, flama ve benzerlerini kabul etmek.
- ❖ Diğer mahallî idarelerle birlik kurulmasına, kurulmuş birliklere katılmaya veya ayrılmaya karar vermek.
- ❖ Yurt içindeki ve İçişleri Bakanlığının izniyle yurt dışındaki belediyeler ve mahallî idare birlikleriyle karşılıklı iş birliği yapılmasına; kardeş kent ilişkileri kurulmasına; ekonomik ve sosyal ilişkileri geliştirmek amacıyla kültür, sanat ve spor gibi alanlarda faaliyet ve projeler gerçekleştirilmesine; bu çerçevede arsa, bina ve benzeri tesisleri yapma, yaptıрма, kiralama veya tahsis etmeye karar vermek.
- ❖ Fahrî hemşerilik payesi ve beratı vermek.

- ❖ Belediye başkanıyla encümen arasındaki anlaşmazlıkları karara bağlamak.
- ❖ Mücavir alanlara belediye hizmetlerinin götürülmesine karar vermek.
- ❖ İmar plânlarına uygun şekilde hazırlanmış belediye imar programlarını görüşerek kabul etmek.

## 1.2 BELEDİYE ENCÜMENİ

Belediye başkanı başkanlığında, belediye meclisinin her yıl kendi üyeleri arasından bir yıl için gizli oyla seçeceği üç üye, malî hizmetler birim amiri ve belediye başkanının birim amirleri arasından bir yıl için seçeceği iki üye olmak üzere yedi kişiden oluşmaktadır.

### Belediye Encümeninin Görev ve Yetkileri

- ❖ Stratejik plân ve yıllık çalışma programı ile bütçe ve kesin hesabı inceleyip belediye meclisine görüş bildirmek.
- ❖ Yıllık çalışma programına alınan işlerle ilgili kamulaştırma kararlarını almak ve uygulamak.
- ❖ Öngörülme-yen giderler ödeneğinin harcama yerlerini belirlemek.
- ❖ Bütçede fonksiyonel sınıflandırmanın ikinci düzeyleri arasında aktarma yapmak.
- ❖ Kanunlarda öngörülen cezaları vermek.
- ❖ Vergi, resim ve harçlar dışında kalan dava konusu olan belediye uyuşmazlıklarının anlaşma ile tasfiyesine karar vermek.
- ❖ Taşınmaz mal satımına, trampasına ve tahsisine ilişkin meclis kararlarını uygulamak; süresi üç yılı geçmemek üzere kiralanmasına karar vermek.
- ❖ Umuma açık yerlerin açılış ve kapanış saatlerini belirlemek.
- ❖ Diğer kanunlarda belediye encümenine verilen görevleri yerine getirmek.

Belediye encümeni, haftada birden az olmamak üzere önceden belirlenen gün ve saatte toplanır. Belediye başkanı acil durumlarda encümeni toplantıya çağırabilir.

Encümen gündemi belediye başkanı tarafından hazırlanır.

## 1.3 BELEDİYE BAŞKANI

Belediye başkanı, belediye idaresinin başı olup belediye tüzel kişiliğinin temsilcisidir. Belediye Başkanı, ilgili kanunda gösterilen esas ve usullere göre seçilir.

Belediye Başkanı, görevinin devamı süresince siyasi partilerin yönetim ve denetim organlarında görev alamaz; profesyonel spor kulüplerinin başkanlığını yapamaz ve yönetiminde bulunamaz.

### Belediye Başkanının Belediye Yasası'nda Belirlenen Görev ve Yetkileri

- ❖ Belediye teşkilâtının en üst amiri olarak belediye teşkilâtını sevk ve idare etmek, belediyenin hak ve menfaatlerini korumak.
- ❖ Belediyeyi stratejik plâna uygun olarak yönetmek, belediye idaresinin kurumsal stratejilerini oluşturmak, bu stratejilere uygun olarak bütçeyi, belediye faaliyetlerinin ve personelinin performans ölçütlerini hazırlamak ve uygulamak, izlemek ve değerlendirmek, bunlarla ilgili raporları meclise sunmak.
- ❖ Belediyeyi Devlet dairelerinde ve törenlerde, davacı veya davalı olarak da yargı yerlerinde temsil etmek veya vekil tayin etmek.
- ❖ Meclise ve encümene başkanlık etmek.



- ❖ Belediyenin taşınır ve taşınmaz mallarını idare etmek.
- ❖ Belediyenin gelir ve alacaklarını takip ve tahsil etmek.
- ❖ Yetkili organların kararını almak şartıyla sözleşme yapmak.
- ❖ Meclis ve encümen kararlarını uygulamak.
- ❖ Bütçeyi uygulamak,bütçede meclis ve encümenin yetkisi dışındaki aktarmalara onay vermek.
- ❖ Belediye personelinin atamak.
- ❖ Belediye ve bağlı kuruluşları ile işletmelerini denetlemek.
- ❖ Şartsız bağışları kabul etmek.
- ❖ Belde halkının huzur, esenlik, sağlık ve mutluluğu için gereken önlemleri almak.
- ❖ Bütçede yoksul ve muhtaçlar için ayrılan ödeneği kullanmak, özürülere yönelik hizmetleri yürütmek ve özürülüler merkezini oluşturmak.
- ❖ Temsil ve ağırlama giderleri için ayrılan ödeneği kullanmak.
- ❖ Kanunlarla belediyeye verilen ve belediye meclisi veya belediye encümeni kararını gerektirmeyen görevleri yapmak ve yetkileri kullanmak.

## C-TEŞKİLAT YAPISI

22/02/2007 tarihli ve 26442 sayılı Resmi Gazetede yayımlanarak yürürlüğe konulan Belediye ve Bağlı Kuruluşları ile Mahalli İdare Birlikleri Norm Kadro İlke ve Standartlarına Dair Yönetmeliğin 5. maddesi ve aynı yönetmeliğin ekinde yer alan Belediye ve Bağlı Kuruluşları ile Mahalli İdare Birlikleri Tasnif Cetvelleri, 12/09/2010 tarihli ve 27697 sayılı Resmi Gazetede yayımlanan Belediye ve Bağlı Kuruluşları ile Mahalli İdare Birlikleri Norm Kadro İlke ve Standartlarına Dair Yönetmelikte Değişiklik Yapılmasına Dair Yönetmelikte, Türkiye İstatistik Kurumu tarafından yapılan 2009 yılı adrese dayalı nüfus sayımında belirlenen nüfuslara uygun olarak yeniden düzenlenerek bu yönetmeliğe eklenmiştir.

D15 grubunda bulunan Belediyemiz, hukuki durumu ve hizmet özelliğine göre (ticaret ve sanayi niteliğine sahip olması nedeniyle) D16 grubuna yükseltilmiştir.

Bu nedenle Belediyemize 9 adet asil müdürlük ve 12 adet diğer müdürlüklerden olmak üzere 21 adet müdürlük ile toplam 314 memur kadrosu, 157 adet işçi kadrosu ve memur kadrosunun %20'si kadar geçici işçi çalıştırma standardı getirilmiştir.

Belediyemizin Asil Müdürlükler olan;

- Yazı İşleri Müdürlüğü
- Mali Hizmetler Müdürlüğü
- Fen İşleri Müdürlüğü
- İmar ve Şehircilik Müdürlüğü
- Temizlik İşleri Müdürlüğü
- İtfaiye Müdürlüğü
- Zabıta Müdürlüğü
- Hukuk İşleri Müdürlüğü
- Özel Kalem Müdürlüğü

Ve Diğer Müdürlüklerden de;

- İşletme ve İştirakler Müdürlüğü
- İnsan Kaynakları ve Eğitim Müdürlüğü
- Plan ve Proje Müdürlüğü
- Ulaşım Hizmetleri Müdürlüğü
- Kültür ve Sosyal İşler Müdürlüğü
- Hal Müdürlüğü
- Sağlık İşleri Müdürlüğü
- Park ve Bahçeler Müdürlüğü
- Bilgi İşlem Müdürlüğü
- Çevre Koruma ve Kontrol Müdürlüğü
- Destek Hizmetleri Müdürlüğü'nden

oluşturulmasına Belediye Meclisi'nin 06/10/2010 tarih ve 2010/283 karar no ile oy birliği ile karar verilmiştir.

- Sağlık İşleri Müdürlüğü bünyesinde, Veterinerlik İşleri Birimi ile Mezbaha ve Soğuk Hava Deposu,
- Özel Kalem Müdürlüğü bünyesinde Basın Yayın ve Organizasyon Birimi,
- Mali Hizmetler Müdürlüğü bünyesinde Strateji Geliştirme Birimi
- Zabıta Müdürlüğü bünyesinde Ruhsat Birimi
- Çevre Koruma ve Kontrol Müdürlüğü bünyesinde Mezarlıklar Birimi alt birim olarak faaliyet göstermektedir.

**ÇORLU BELEDİYE BAŞKANLIĞI  
ORGANİZASYON ŞEMASI**

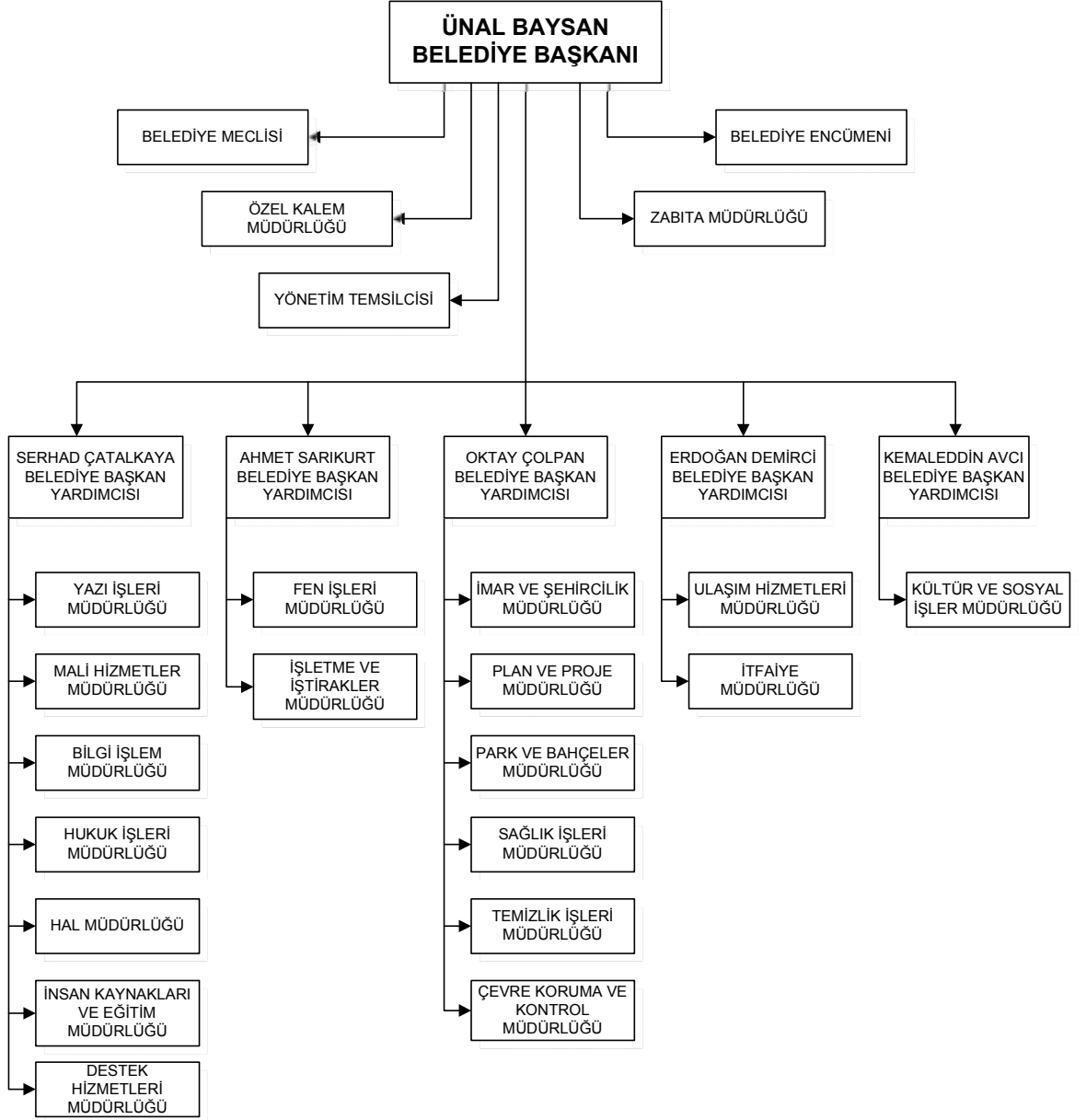

## D-FİZİKSEL KAYNAKLAR

Belediyemiz, toplamda 816.034,55 m<sup>2</sup>'den oluşan çeşitli büyüklüklerde 692 adet gayrimenkule sahiptir. 2011 yılı muhtelif tarihlerde 9 adet toplam 3.856,08 m<sup>2</sup> gayrimenkulün idaremize devri yapılmıştır. (5 adet arsa-594,50 m<sup>2</sup>, 3 adet yol-3.018,92 m<sup>2</sup>, 1 adet ev-242,66 m<sup>2</sup>) Söz konusu taşınmazlar ifraz, ihdas ve kamulaştırma neticeleri Belediyemize tapulama işlemleri yapılmıştır. Mülkiyeti şahıslara ait Şeyhsinan Mahallesi, Muhittin Mahallesi, Hıdırağa Mahallesi ve Reşadiye Mahallesi'nde 7 adet arsa vasıflı gayrimenkul toplam 3.611,78 m<sup>2</sup> İmar Planlarımızda yolda ve park alanında kalması nedeniyle kamulaştırılmıştır. Muhittin Mahalle, Şeyhsinan Mahalle ve Reşadiye Mahalle, Muhittin Mahalle ve Hatip 5 adet arsa vasfındaki gayrimenkullerdeki Belediyemiz adına kayıtlı hisselerine tekabül eden toplam 293,92 m<sup>2</sup> nin ücret karşılığı ana hissedarlarına satışı yapılmıştır.

22.08.2011 tarihli mevcut durumu gösteren arsa, tarla, bina, mesire alanı, trafo yeri, yeşil alan, çeşme, sebze bahçesi, otopark, belediye hizmet binası ve alanı, mezbaha, mezarlık, yol, park, su deposu ve su kuyularından oluşan gayrimenkullerimiz ile 01.07.2011 tarihli mevcut durumu gösteren araçlarımız, bilgi ve teknolojik kaynaklarımız ve büro makine/ekipmanlarına ait ayrıntılı bilgiler aşağıdaki tabloda yer almaktadır.

<b>FİZİKSEL KAYNAKLAR LİSTESİ</b>			
<b>TÜRÜ</b>	<b>BİRİM (m<sup>2</sup>)</b>	<b>BİRİM (adet)</b>	<b>AÇIKLAMA</b>
<b>GAYRİMENKULLER (22.08.2011 TARİHİ İTİBARIYLA)</b>			
Arsa	415.169,86 m <sup>2</sup>	509 Adet	
Tarla	99.238,04 m <sup>2</sup>	43 Adet	
Bina (Dükkan)	3.970,70 m <sup>2</sup>	35 Adet	
Bina (Ev)	5.942,41 m <sup>2</sup>	24 Adet	
Mesire Alanı (Çamlık, Kavaklık)	119.750,00 m <sup>2</sup>	3 Adet	
Trafo Yeri	1.286,81 m <sup>2</sup>	6 Adet	
Yeşil Alan	11.033,00 m <sup>2</sup>	1 Adet	
Çeşme	19.408,70 m <sup>2</sup>	38 Adet	
Sebze Bahçesi	11.320,00 m <sup>2</sup>	1 Adet	
Otopark*	795,00 m <sup>2</sup>	1 Adet	
Belediye Hizmet Binası ve Alanı	56.948,39 m <sup>2</sup>	5 Adet	
Mezbaha	4.374,00 m <sup>2</sup>	1 Adet	
Mezarlık	30.577,00 m <sup>2</sup>	3 Adet	
Yol	32.395,99 m <sup>2</sup>	18 Adet	
Park**	600,65 m <sup>2</sup>	2 Adet	
Su Deposu ve Su Kuyusu***	3.224,00 m <sup>2</sup>	2 Adet	
<b>TOPLAM</b>	<b>816.034,55 m<sup>2</sup></b>	<b>692 Adet</b>	
<b>ARAÇLAR ve İŞ MAKİNALARI</b>			
<b>Araçlar</b>			
Ambulans		1 Adet	
Kamyon (Asfalt Robotu)		2 Adet	
Kamyon (Asfalt Zift Tankeri)		3 Adet	
Kamyon (Çekici)		2 Adet	
Kamyon ( Çöp Konteyner Yıkama)		1 Adet	

<b>FİZİKSEL KAYNAKLAR LİSTESİ</b>			
<b>TÜRÜ</b>	<b>BİRİM (m<sup>2</sup>)</b>	<b>BİRİM (adet)</b>	<b>AÇIKLAMA</b>
<b>ARAÇLAR ve İŞ MAKİNALARI</b>			
<b>Araçlar</b>			
Kamyon (Damper Kasa)		20 Adet	
Kamyon (Frigorikli Kapalı Kasa Et Nakil Aracı)		1 Adet	
Kamyon (Hidrolik Platformlu Sepetli)		1 Adet	
Kamyon ( Kapalı Sac Kasa)		2 Adet	
Kamyon ( Kombine Kanal Temizleme ve Vidanjör)		2 Adet	
Kamyon ( Lift Aparatlı Oto Kurtarıcı)		2 Adet	
Kamyon ( Sabit Açık Kasalı)		4 Adet	
Kamyon ( Sıkıştırılmalı Çöp Nakliye Aracı)		2 Adet	
Kamyon ( Su Tankeri)		8 Adet	
Kamyon ( Süpürge)		2 Adet	
Kamyon ( Vidanjör)		1 Adet	
Kamyon ( Vinç Aparatlı Çekici)		1 Adet	
Kamyon ( Vinç)		1 Adet	
Kamyonet		15 Adet	
Kamyonet (Cenaze Aracı)		4 Adet	
Kamyonet (Çift Kabin Açık Kasa)		16 Adet	
Kamyonet (Çift Sıra Koltuk Kapalı Kasa)		5 Adet	
Minibüs (11 Koltuk)		1 Adet	
Minibüs (14 Koltuk)		1 Adet	
Minibüs (17 Koltuk)		1 Adet	
Minibüs (Özürlü Aracı)		1 Adet	
Motosiklet (2 Tekerlekli)		4 Adet	
Motosiklet (4 Tekerlekli) ATV		1 Adet	
Otobüs (27+1 Koltuk)		1 Adet	
Otobüs (25 Oturan+27 Ayakta+1 Şoför)		40 Adet	
Otobüs (25 Oturan+22 Ayakta+1 Şoför)		15 Adet	
Otobüs (25 Oturan+18 Ayakta+1 Şoför)		10 Adet	
Otobüs (31+1 Koltuk)		1 Adet	
Otobüs (42+1 Koltuk)		1 Adet	
Otomobil		16 Adet	
Pickup (Çift Kabin Açık Kasalı)		5 Adet	
Römork (Açık Kasa)		1 Adet	
<b>İş Makinaları</b>			
Asfalt Freze Makinası		1 Adet	
Dozer (Paletli)		1 Adet	
Ekskavetör		2 Adet	
Ekskavetör (Mini)		1 Adet	
Finişer		2 Adet	
Greyder		4 Adet	
Silindir		5 Adet	
Traktör (4*2)		1 Adet	

<b>FİZİKSEL KAYNAKLAR LİSTESİ</b>			
<b>TÜRÜ</b>	<b>BİRİM (m<sup>2</sup>)</b>	<b>BİRİM (adet)</b>	<b>AÇIKLAMA</b>
<b>İş Makinaları</b>			
Traktör (4*4		1 Adet	
Yükleyici (Bekolu Sabit Bomlu)		4 Adet	
Yükleyici (Bekolu Uzar Bomlu)		12 Adet	
Yükleyici (Lastik Tekerlekli)		4 Adet	
Yükleyici (Mini Yükleyici Bobcat)		5 Adet	
Yükleyici (Paletli)		1 Adet	
<b>İtfaiye Araçları</b>			
Kamyon (Arazöz-İtfaiye Aracı)		4 Adet	
Kamyon (Çift Kabin Arama Kurtarma Aracı)		1 Adet	
Kamyon (İtfaiye Merdivenli-Sepetli Arazöz)		2 Adet	
Kamyonet (Tenteli)		1 Adet	
<b>BİLGİ VE TEKNOLOJİK KAYNAKLAR</b>			
<b>Bilgisayar Donanımı</b>			
Server		6 Adet	
Bilgisayar Kasası		165 Adet	
Bilgisayar (Dizüstü)		20 Adet	
Monitör		203 Adet	
Thin Client		47 Adet	
<b>Yazıcılar ve Okuyucular</b>			
Lazer Yazıcı		32 Adet	
Nokta Vuruşlu Yazıcı		27 Adet	
Plotter		2 Adet	
Tarayıcı		2 Adet	
Dokuman Tarayıcı		8 Adet	
<b>OFİS MALZEMELERİ</b>			
Fotokopi Makinası		21 Adet	
Faks Cihazı		9 Adet	
Para Sayma Makinası		9 Adet	
<b>İLETİŞİM ARAÇLARI</b>			
Telsizler		53 Adet	
Telsiz Telefonlar		4 Adet	
Cep Telefonları		51 Adet	
IP Telefon		5 Adet	
Telsiz Anons Verici		1 Adet	
Araç Telsizi		7 Adet	
<b>GÖRÜNTÜLEME SİSTEMLERİ</b>			
Projektörler		7 Adet	
Projeksiyon Perdeleri		2 Adet	
Otopark Takip Sistemi Donanım Ünitesi		1 Adet	
<b>TELEVİZYON - OYNATICI</b>			
LCD		5 Adet	
DVD Oynatıcı		2 Adet	
Dijital Video Kayıt Sistemi		1 Adet	
Uydu Alıcı		7 Adet	

<b>FİZİKSEL KAYNAKLAR LİSTESİ</b>			
<b>TÜRÜ</b>	<b>BİRİM (m<sup>2</sup>)</b>	<b>BİRİM (adet)</b>	<b>AÇIKLAMA</b>
<b>KAMERALAR-FOTOĞRAF MAKİNALARI</b>			
Dijital Kameralar		2 Adet	
Sabit Kameralar		25 Adet	
Fotoğraf Makinaları (Dijital-Normal)		39 Adet	
Fotoğraf Baskı-Tab Makinası		1 Adet	
Kamera Kontrol Klavyesi		1 Adet	
<b>DİĞER TEKNOLOJİK ARAÇLAR</b>			
Navigasyon		6 Adet	
Klimalar (Duvar-Yer)		41 Adet	
El Terminalleri		21 Adet	
Total Station		5 Adet	
Gürültü Ölçüm Cihazları		1 Adet	
El Tipi Metal Dedektörleri		8 Adet	
Metal Kapı Dedektörleri		5 Adet	
Telefon Santrali Karel 4/12		1 Adet	
Güç Kaynağı		7 Adet	
Kablosuz Erişim Noktası		4 Adet	
Switch		21 Adet	
Router		9 Adet	
<b>TEKNİK ARAÇ KAYNAKLARI</b>			
Kompresör		3 Adet	
Kompaktör		5 Adet	
Santrifüj Pompa		5 Adet	
Atomizörlü ULV Sistem Haşere İlaçlama Mak.		1 Adet	
Planya Makinası		2 Adet	
Çim Biçme Makinası		28 Adet	
Alın Kaynak Makinası		1 Adet	
Elektro Fizyo Kaynak Makinası		1 Adet	
Çapa Makinası		5 Adet	
Tohum Ekme Makinası		1 Adet	
Burgu Makinası		2 Adet	
Rulo Çim Kesme Makinası		3 Adet	
Motorlu Çalı Tırpanı		45 Adet	
Perdah Makinası		1 Adet	
Harç Karma Makinası (Betoniyer)		1 Adet	
Motorlu Testere (Ağaç kesmek için)		12 Adet	
Gönye Kesme Makinası		2 Adet	
Yatay Daire Makinası Çizerli		2 Adet	
Kalınlık Makinası		1 Adet	
Şerit Bıçkı Makinası Dik Gövde Otom. Sıkma		1 Adet	
Bileme Makinası		2 Adet	
Şerit Testere Otom. Çaprazlama Makinası		1 Adet	
Ağaç Torna Otom. Kopyalama Makinası		1 Adet	
Toz Emme Makinası		2 Adet	
Hidrofor		17 Adet	

<b>FİZİKSEL KAYNAKLAR LİSTESİ</b>			
<b>TÜRÜ</b>	<b>BİRİM (m<sup>2</sup>)</b>	<b>BİRİM (adet)</b>	<b>AÇIKLAMA</b>
<b>TEKNİK ARAÇ KAYNAKLARI</b>			
Benzinli Jeneratör		2 Adet	
Çim Biçme Makinası - Amazone		1 Adet	
Kaynak Makinası İnverter 200 A		1 Adet	
Şarjlı El Matkabı		1 Adet	
Darbeli Matkap		1 Adet	
Dizel Jeneratör (380 volt)		1 Adet	
Zemin Yıkama Makinası		3 Adet	

\* 2 adet otopark bulunmakla birlikte bir adedi tapu tescilli olup diğeri park vasfındadır.

\*\* Belediyemizin bakımını yapmış olduğu, halkın kullanımına arz ettiği 85 adet park alanı mevcut olup 2 adedi belediyemiz adına tapu tescillidir.

\*\*\* Toplamda 32 adet su kuyusundan 2 adedi tapu tescilli olup, diğerleri arsa vasfındadır.

Çorlu Belediyesi bünyesinde bir merkez ve sekiz adet uzak hizmet veren binası bulunmaktadır. Binalar arasında Çorlu Belediyesi Merkez Hizmet Binası, İtfaiye Müdürlüğü Hizmet Binası, Park Bahçeler Müdürlüğü Serası ve Asfalt Şantiyesi fiber optik ağlar ile birbirlerine bağlıdır. Bu binalar arası yerel bağlantı sağlanmanın ötesinde, personel ücretsiz telefon görüşmeleri yapmakta ve çok fazla trafik gerektiren çizim ve MIS, GIS tabanlı programlarla sorunsuz çalışabilmektedir. Sağlık Mahallesi'nde yer alan hizmet binasında 128 kbps Leased-Line bağlantı modeli ile bağlanılmış olup, online ve güvenli bir şekilde tahsilat Veznelerde kolayca yapılabilmektedir. Finansbank veznelere, imzalanmış protokol gereğince, 256 kbps Leased-Line bağlantımız bulunmaktadır. Aynı şekilde buradan da online ve güvenli bir bağlantı sayesinde vezne tahsilleri yapılıyor. Zabıta Müdürlüğü ile Merkez Belediye Hizmet Binası arasında, Bilgi İşlem Müdürlüğü'nün kendi oluşturduğu bağımsız 70 Mbplık Vdsl hattı mevcuttur. Bu hat üzerinden, ip telefon ve intranet bağlantısı sağlanmaktadır. Hal Müdürlüğü Hizmet Binası, Kültür Müdürlüğü dersaneleri 2mbps Frame-Relay bağlantı modeli ve diğer uçları g.hsdsl 1 mbps bağlantı ile sonlandırılmıştır. Tüm bu bağlantılar DataCenter'da birleşip personelin ve internet üzerindeki vatandaşların giriş yetkileri doğrultusunda hizmet vermektedir.



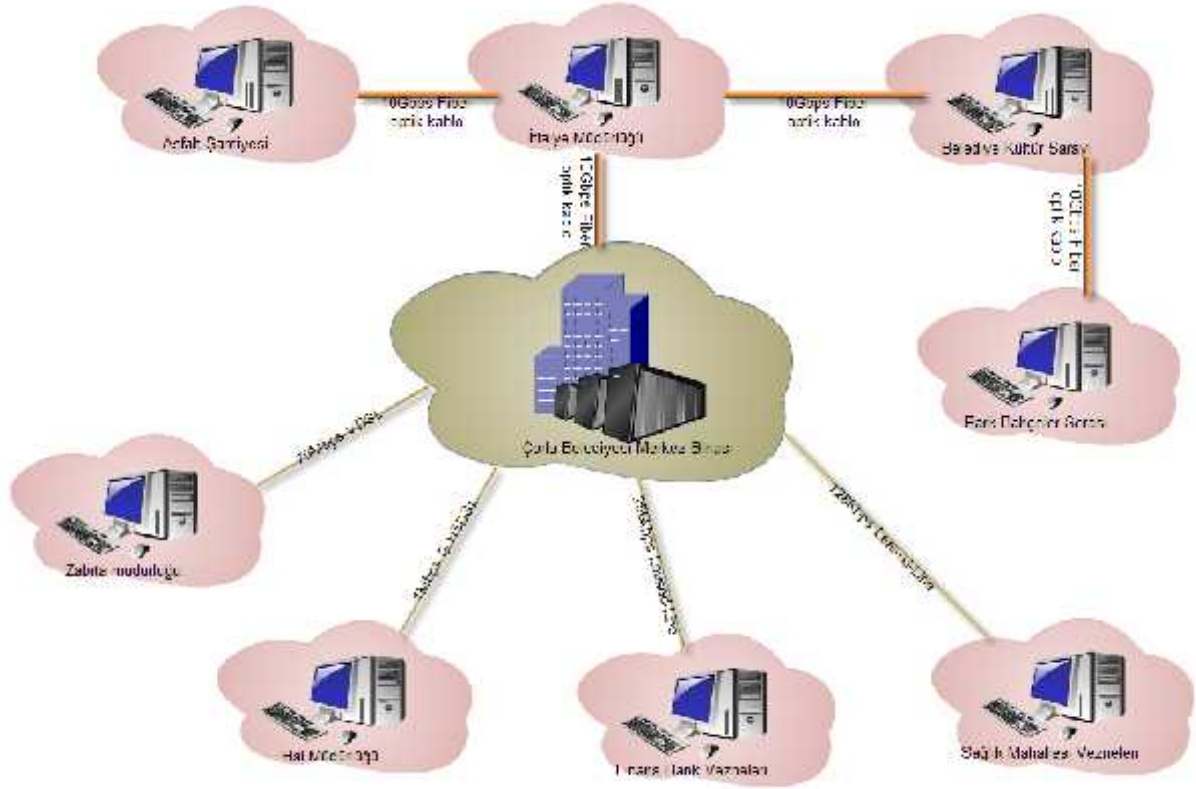

Teknotel firması tarafından hizmet aldığımız 20mbps metro Ethernet ile belediyemiz bünyesindeki sunucularda web sayfası ve E-Belediyecilik hizmetleri sunulmaktadır.

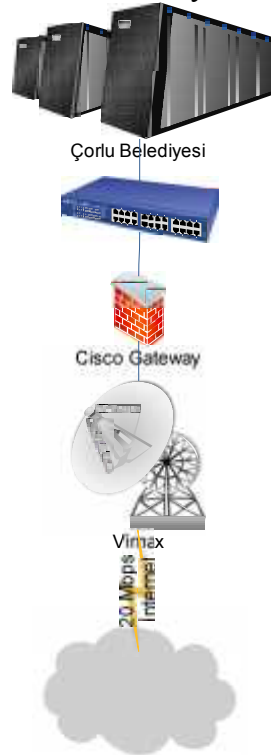

Çorlu Belediyesi Datacenter içerisinde; sunucular hizmet alanları mail alışverişi (metro ethernet üzerinden), kullanıcıların internet erişimini sağlayan sunucular, e-belediyeçilik hizmetleri, MİS yazılımları, yedek alma sunucuları, özel üretilmiş programların sunucuları barındırmaktadır. Datacenter odası 2.sınıf bir Datacenterdir ( Yükseltilmiş zemin, iklimlendirme, yangın önleme cihazları Storage Yedekleme sistemi ile desteklenmektedir)

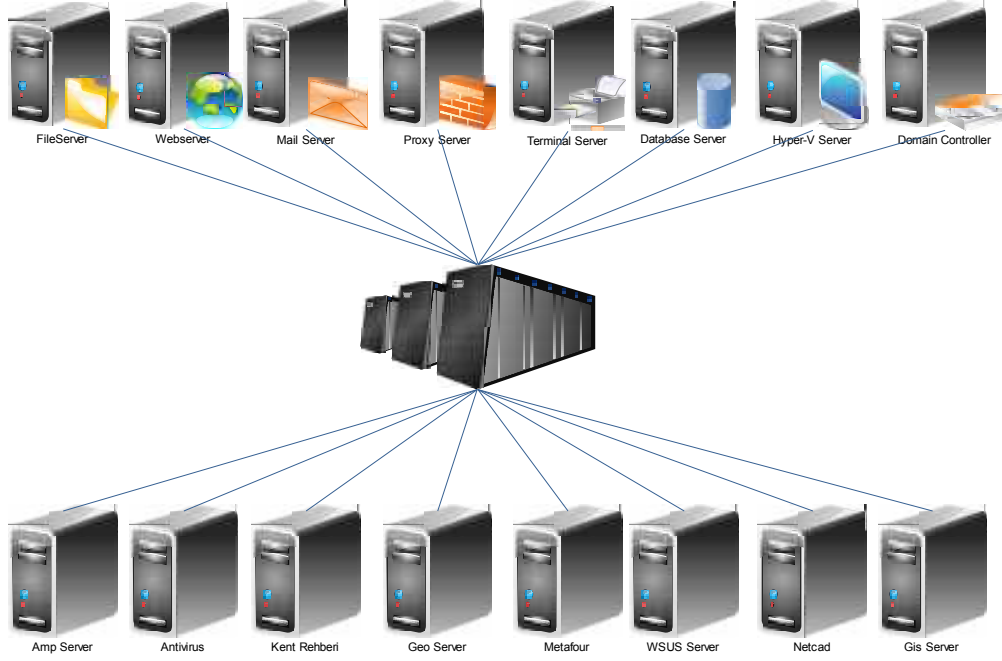

Çorlu Belediyesi hizmetini Türk Telekom'un bir hizmeti olan ISDN-PRI ile sağlamaktadır. Telefon Santrali iki ayrı santralden oluşmaktadır Çorlu Belediyesi merkez binasındaki PRI ana santral Asfalt Şantiyesi'nde bulunan yardımcı PRI santral ile arasında 10gbps fiber optik kablo bağlantısı ile destek vermektedir. Böylelikle Asfalt şantiyesi ile Merkez binasındaki tüm telefon görüşmeleri ücretsizdir. Analog hat yedekli olup ISDN servislerinde bir sorun olma durumunda dış aramalar için Analog hatlar kullanılabilir.

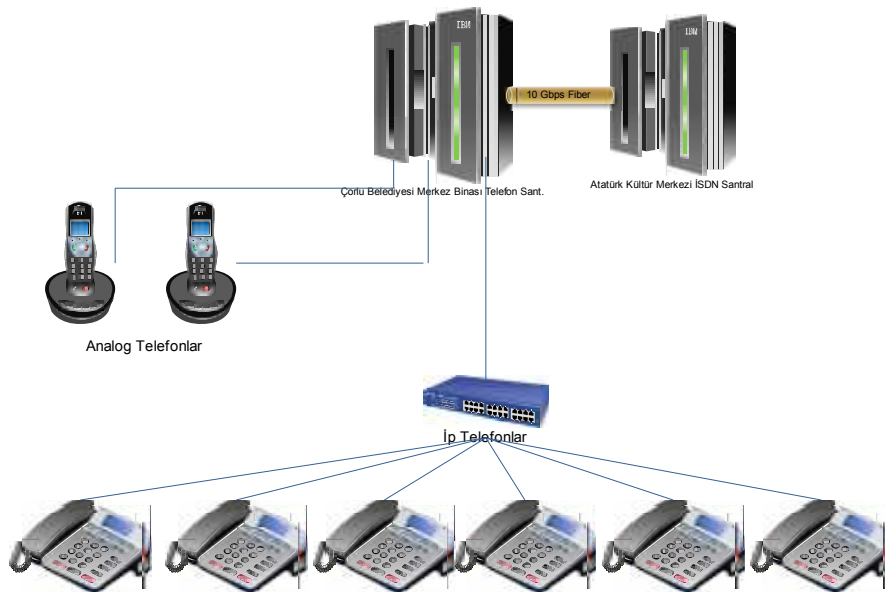

## E-İNSAN KAYNAKLARI

Belediyemizde 244 memur, 237 kadrolu işçi ve 27 sözleşmeli personel mevcut olup; atama, terfi, disiplin, sicil, izin gibi konularda hizmet verilmektedir. Belediyemizde 428 Erkek, 80 Bayan olmak üzere toplamda 508 personel mevcuttur. Belediyemiz personelinin 168'si ilkökul mezunu, 54'ü ortaokul mezunu, 167'si lise ve dengi okul mezunu, 41'i ön lisans mezunu, 74'ü lisans mezunu ve 4 personel ise yüksek lisans mezunudur. (Not: Personel verileri 01/07/2011 tarihli mevcut durumu göstermektedir.)

Harcama yetkilileri listesi ise EK-4'de yer almaktadır.

<b>İSTİHDAM TÜRÜ VE CİNSİYET DURUMUNA GÖRE PERSONEL SAYISI TABLOSU (01/07/2011 tarihi itibarıyla)</b>			
<b>İSTİHDAM TÜRÜ</b>	<b>BAYAN</b>	<b>ERKEK</b>	<b>TOPLAM</b>
Memur	51	193	<b>244</b>
İşçi	23	214	<b>237</b>
Sözleşmeli Personel	6	21	<b>27</b>
<b>TOPLAM</b>	<b>80</b>	<b>428</b>	<b>508</b>

<b>ÖĞRENİM DURUMUNA GÖRE PERSONEL SAYISI TABLOSU (01/07/2011 tarihi itibarıyla)</b>			
<b>ÖĞRENİM DURUMU</b>	<b>BAYAN</b>	<b>ERKEK</b>	<b>TOPLAM</b>
İlkokul	1	167	<b>168</b>
Ortaokul	4	50	<b>54</b>
Lise	34	133	<b>167</b>
Ön Lisans	16	25	<b>41</b>
Lisans	25	49	<b>74</b>
Yüksek Lisans	-	4	<b>4</b>
<b>TOPLAM</b>	<b>80</b>	<b>428</b>	<b>508</b>

<b>PERSONELİN BİRİMLER BAZINDA DAĞILIMI TABLOSU (01/07/2011 tarihi itibarıyla)</b>					
<b>MÜDÜRLÜK ADI</b>	<b>Memur</b>	<b>Kadrolu İşçi</b>	<b>Geçici İşçi</b>	<b>Sözleşmeli Personel</b>	<b>TOPLAM</b>
Bilgi İşlem Müdürlüğü	3	4	-	1	<b>8</b>
Çevre Koruma ve Kontrol Md.	5	8	-	1	<b>14</b>
Destek Hizmetleri Müdürlüğü	4	2	-	-	<b>6</b>
Fen İşleri Müdürlüğü	11	50	-	6	<b>67</b>
Hal Müdürlüğü	2	3	-	-	<b>5</b>
Hukuk İşleri Müdürlüğü	1	4	-	1	<b>6</b>

<b>PERSONELİN BİRİMLER BAZINDA DAĞILIMI TABLOSU</b>					
<b>(01/07/2011 tarihi itibarıyla)</b>					
<b>MÜDÜRLÜK ADI</b>	<b>Memur</b>	<b>Kadrolu İşçi</b>	<b>Geçici İşçi</b>	<b>Sözleşmeli Personel</b>	<b>TOPLAM</b>
İmar ve Şehircilik Müdürlüğü	11	6	-	6	23
İnsan Kaynakları ve Eğitim Md.	3	-	-	-	3
İşletme ve İştirakler Müdürlüğü	22	55	-	2	79
İtfaiye Müdürlüğü	53	7	-	-	60
Kültür ve Sosyal İşler Müdürlüğü	6	7	-	-	13
Mali Hizmetler Müdürlüğü	31	16	-	-	47
Özel Kalem Müdürlüğü	5	2	-	-	7
Park ve Bahçeler Müdürlüğü	5	10	-	4	19
Plan ve Proje Müdürlüğü	3	4	-	2	9
Sağlık İşleri Müdürlüğü	5	13	-	1	19
Temizlik İşleri Müdürlüğü	5	9	-	2	16
Ulaşım Hizmetleri Müdürlüğü	12	22	-	1	35
Yazı İşleri Müdürlüğü	6	3	-	-	9
Zabıta Müdürlüğü	51	12	-	-	63
<b>TOPLAM</b>	<b>244</b>	<b>237</b>	<b>-</b>	<b>27</b>	<b>508</b>

<b>İNSAN KAYNAKLARI LİSTESİ (01/07/2011 tarihi itibarıyla)</b>			
<b>ÜN VAN</b>	<b>TOPLAM</b>	<b>DOLU</b>	<b>BOŞ</b>
Ambar Memuru	3	3	-
Avukat	3	1	2
Bahçıvan	1	1	-
Başkan Yardımcısı	2	2	-
Bekçi	2	2	-
Belediye Trafik Memuru	3	3	-
Bilgisayar İşletmeni	9	9	-
Bilgi İşlem Müdürü	1	-	1
Çevre Koruma ve Kontrol Müdürü	1	-	1
Daktilograf	5	5	-
Destek Hizmetleri Müdürü	1	-	1
Ekonomist	1	-	1
Fen İşleri Müdürü	1	-	1
Gelir Müdürü	1	1	-
Hal Müdürü	1	-	1
Hayvan Kesicisi	2	1	1
Hizmetli	4	4	-
Hukuk İşleri Müdürü	1	-	1
İmam	1	1	-
İmar ve Şehircilik Müdürü	1	-	1
İnsan Kaynakları ve Eğitim Müdürü	1	-	1
İş Makine Sürücüsü	4	4	-

<b>İNSAN KAYNAKLARI LİSTESİ (01/07/2011 tarihi itibarıyla)</b>			
<b>ÜNVAN</b>	<b>TOPLAM</b>	<b>DOLU</b>	<b>BOŞ</b>
İşletme ve İştirakler Müdürü	1	-	1
İtfaiye Eri	56	55	1
İtfaiye Grup Amiri	1	1	-
İtfaiye Müdürü	1	1	-
Kültür ve Sosyal İşler Müdürü	1	-	1
Makinist	1	1	-
Mali Hizmetler Müdürü	1	1	-
Mali Hizmetler Uzmanı	1	-	1
Mali Hizmetler Uzman Yardımcısı	2	-	2
Memur	20	20	-
Mimar	4	4	-
Mühendis	24	24	-
Özel Kalem Müdürü	1	1	-
Park ve Bahçeler Müdürü	1	1	-
Plan ve Proje Müdürü	1	-	1
Sağlık İşleri Müdürü	1	-	1
Sağlık Memuru	2	1	1
Sağlık Teknisyeni	1	-	1
Sayman	1	1	-
Su Yol Bakım Memuru	2	2	-
Şef	8	4	4
Şehir Plancısı	1	1	-
Şoför	29	28	1
Tabip	1	-	1
Tahsildar	4	4	-
Teknisyen Yardımcısı	8	7	1
Tekniker	6	6	-
Teknisyen	9	9	-
Temizlik İşleri Müdürü	1	-	1
Temizlik Hizmetlisi	9	8	1
Ulaşım Hizmetleri Müdürü	1	1	-
Veteriner Sağlık Teknisyeni	1	1	-
Veteriner Hekim	1	1	-
Veznedar	6	6	-
Yazı İşleri Müdürü	1	-	1
Zabıta Amiri	2	1	1
Zabıta Komiseri	2	1	1
Zabıta Memuru	51	43	8
Zabıta Müdürü	1	-	1
<b>TOPLAM</b>	<b>314</b>	<b>271</b>	<b>43</b>

**İSTİHDAM TÜRÜ VE YAŞ ARALIĞI DURUMUNA GÖRE PERSONEL  
SAYISI TABLOSU (01/07/2011 tarihi itibariyle)**

<b>YAŞ</b>	<b>Memur</b>	<b>Kadrolu İşçi</b>	<b>Geçici İşçi</b>	<b>Sözleşmeli Personel</b>	<b>TOPLAM</b>
20-30 Yaş Arası	69	12	-	12	<b>93</b>
31-40 Yaş Arası	23	91	-	12	<b>126</b>
41-50 Yaş Arası	117	102	-	3	<b>222</b>
51-60 Yaş Arası	35	32	-	-	<b>67</b>
<b>TOPLAM</b>	<b>244</b>	<b>237</b>	<b>-</b>	<b>27</b>	<b>508</b>

# BÖLÜM II

## PERFORMANS BİLGİLERİ

### A-TEMEL POLİTİKALAR VE ÖNCELİKLER

#### IX. KALKINMA PLANI

01.07.2006 tarih ve 26215 sayılı Resmi Gazetede yayınlanan Dokuzuncu Kalkınma Planının da;

#### **Makroekonomiyi Güçlendirici Yapısal Reformlar Kapsamında;**

5018 sayılı Kanunla kamu kaynaklarının etkili bir şekilde elde edilmesi ve verimli kullanılmasını, hesap verilebilirliği ve mali saydamlığı sağlamak üzere, kamu mali yönetiminin yapısı, işleyişi, bütçelerin uygulanması, mali işlemlerin muhasebeleştirilmesi, raporlanması ve mali kontrol yeniden düzenlendiği,

#### **Enerji ve Ulaştırma Altyapısının Geliştirilmesi Kapsamında;**

Yol yapım ve bakım fayda ve maliyetleri, tüm dışsallıkları da içerecek şekilde belirleneceği,

Toplumun tüm kesimlerine eşit fırsatlar sunan, katılımcı, kamu yararını gözeten, yurtiçi kaynakların kullanımına özen göstererek dışa bağımlılığı en aza indiren, çevreye duyarlı, ekonomik açıdan verimli, güvenli ve sürekli yaya hareketinin sağlanmasını esas alan kent içi ulaşım planlaması yapılacağı,

Her kentin özgün yapısı, dinamikleri ve potansiyelleri göz önüne alınarak, kent içi ulaşım türlerinde çeşitlilik ve bütünleşme sağlanacağı,

#### **Çevrenin Korunması ve Kentsel Altyapının Geliştirilmesi Kapsamında;**

Çevresel altyapı yatırımlarının yapılmasında ve işletilmesinde ölçek ekonomisinin faydalarından yararlanmak için yerel yönetimler arasındaki işbirliği ve eşgüdüm geliştirilecek, bu kapsamda mahalli idare birliklerinin kurulmasının destekleneceği,

Yeraltı ve yerüstü su kaynaklarının kirlenmeden korunması sağlanacak ve atık suların arıtıldıktan sonra tarım ve sanayide kullanılması teşvik edileceği,

Evsel nitelikli katı atık yönetiminde kaynaktan ayrıştırma, toplama, taşıma, değerlendirilecek; yatırım ve işletme maliyetleri düşük ve ülke şartlarına en uygun katı atık bertaraf teknolojisi olan düzenli depolama yöntemi tercih edileceği,

Evsel nitelikli olmayan atıkların üretimi azaltılacak, atık türüne ve ülke koşullarına uygun toplama, taşıma, geri kazanım ve bertaraf sistemleri oluşturulacağı,

Çevresel altyapı hizmetlerinin planlanması, projelendirilmesi, uygulanması ve işletilmesine ilişkin belediyelerin kapasitelerinin geliştirileceği,

### **Politika Oluřturma ve Uygulama Kapasitesinin Arttırılması Kapsamında;**

Kamu idarelerinde yönetim kalitesinin geliştirilmesi için yönetim kararlarının orta ve uzun vadeli bakış açısı ile şekillendirilmesi, amaç ve hedeflere dayalı, sonuç odaklı yönetim anlayışının ve bütçeleme geliştirilmesi, kamu hizmetlerinin arzında yararlanıcı taleplerine duyarlılığın artırılması, katılımcılık ve hesap verme sorumluluğunun tesis edilmesini temin etmek üzere Plan döneminde tüm kamu idareleri stratejik planlarını hazırlayarak uygulamaya koyacaklardır. Bu süreç kuruluş bazında takvimlendirileceği,

Kamu kaynakları performans programlarına uygun olarak tahsis edilecektir. Kamu idarelerinde performans kültürünün oluşturulması çerçevesinde ölçme, izleme ve değerlendirme süreçlerinin geliştirileceği,

### **e-Devlet Uygulamalarının Yaygınlaştırılması ve Etkinleştirilmesi Kapsamında;**

Yerel yönetimlerce elektronik ortamda sunulan hizmetler geliştirilecek, bunlara ilişkin standartlar oluşturulacak ve veri paylaşımı sağlanacaktır. Bu hizmetlerin sunumunda sinerji fırsatları ortaya çıkarılacak, bilgi ve iletişim teknolojilerinin sağladığı imkanlardan faydalanılarak halkın yönetime etkin katılımı için ortam sağlanacağı,

### **Makroekonomik İstikrarın Kalıcı Hale Getirilmesi Kapsamında;**

Kamu hizmetlerinin sunulmasında ve kamu altyapı yatırımlarının yapılmasında özel sektör katılımını artırıcı modeller geliştirilecektir.

### **Gelir Dağılımının İyileştirilmesi, Sosyal İçerme ve Yoksullukla Mücadele Kapsamında;**

Kadınların ekonomik ve sosyal hayata katılımlarını artırmak için; bu kesime yönelik mesleki eğitim imkanları geliştirilerek istihdam edilebilirlikleri artırılacağı,

### **Kültürün Korunması ve Geliştirilmesi ve Toplumsal Diyalogun Güçlendirilmesi Kapsamında,**

Sosyal ve ekonomik politikalarda kültür boyutunun dikkate alınması ve kültür politikalarının hayata geçirilmesinde yerel yönetimlerin ve STK'ların etkin katılımı sağlanacaktır. Toplumun her kesiminin kültürel etkinliklere kolay erişimi sağlanacağı,

Gençlerin aileleriyle ve toplumla iletişimlerini daha sağlıklı hale getirecek, özgüvenlerini geliştirecek, yaşadıkları topluma aidiyet duygusu ve duyarlılıklarını artıracak, karar alma süreçlerine katılımlarını sağlayacak tedbirler alınacağı,

### **Kurumlar Arası Yetki ve Sorumlulukların Rasyonelleştirilmesi Kapsamında;**

Belediyelerin kurulması objektif ölçütlere bağlanacaktır. Sadece bu ölçütlere uyan yerleşim yerleri belediye olarak kabul edileceği belirtilmiştir.



## **B-İDARENİN AMAÇ VE HEDEFLERİ**

**Çorlu Belediyesi'nin amaç ve hedefleri şunlardır:**

**AMAÇ 1: İlçemizde gereksinim duyulan rahat, sağlıklı ve güvenli bir ulaşım ağını tesis etmek**

**HEDEFLER:**

- 2014 yılı sonuna kadar yeni bulvar, cadde ve yol çalışmaları tamamlanacaktır.
- Plan dönemi sonuna kadar mevcut yolların ve kaldırımların bakım ve onarım çalışmaları tamamlanacaktır.
- Plan dönemi sonuna kadar şehrin trafik akışını rahatlatılabilmek için, otopark, otogar, garaj gibi yeni alanların yapımı tamamlanacaktır.

**AMAÇ 2: Çevreye duyarlı daha temiz ve yeşil bir Çorlu yaratmak**

**HEDEFLER:**

- Mevcut yeşil alan miktarını % 6 arttırmak
- Plan dönemi sonuna kadar mevcut yeşil alanların korunması ve bakımının sağlanması
- Plan dönemi sonuna kadar vatandaşlarımızın sağlıklı bir ortamda yaşamasını sağlamak için çevreyi her türlü kirlilikten arındırmak, temizliğini sağlamak ve ekolojik dengenin bozulmasına yönelik önlemler almak

**AMAÇ 3: Sosyal belediyecilik kapsamında kentin kültür, sanat ve spor alanında gelişimini arttırmak**

**HEDEFLER:**

- Plan dönemi sonuna kadar, kentlilik bilincini geliştirecek her türlü sportif, kültürel etkinlikler ve eğitim organizasyonlarını desteklemek ve düzenlemek
- Plan dönemi sonuna kadar Çorlu'da yaşayan vatandaşlarımızın her türlü sosyal ve kültürel ihtiyaçlarını karşılayabileceği sosyal, kültürel ve spor tesisleri oluşturmak ve kullanılabilir halde tutmak

**AMAÇ 4: Sosyal belediyecilik kapsamında, sosyal hizmet ve yardımların adil, etkili ve verimli arzını sağlamak**

**HEDEFLER:**

- Plan dönemi sonuna kadar sosyal güçsüzleri birçok yönden destekleyerek onların temel gereksinimlerini karşılamalarına yardımcı olmak
- Plan dönemi sonuna kadar mesleki eğitim ve meslek edindirme amacıyla kurslar düzenlemek, hemşehrilerimizin iş bulmalarına ve ekonomiye katkıda bulunmalarını sağlamak

**AMAÇ 5: Çarpık kentleşmeyi önlemek, planlı çağdaş bir kent yaratmak**

**HEDEFLER:**

- Plan dönemi sonuna kadar mevcut imar planlarının düzenlenmesi, hukuksal sorunlardan arındırılması ve 18 uygulamalarının yapılması

- 2014 yılı sonuna kadar kentin doğal afet risk analizlerinin yapılarak haritalandırılması ve acil eylem planlarının hazırlanması
- Kentsel dönüşüm projeleriyle şehrin ihtiyacı olan planlı yapılaşmayı sağlamak
- 2014 yılı sonuna kadar çağdaş bir kent yaratmak adına kentin görünümünü güzelleştirmek

**AMAÇ 6: Yönetimde kalite anlayışını benimseyen, ortak kültürü paylaşan, istikrarlı yapıya sahip, dinamik ve kurumsal bir organizasyon yapısını etkin kılmak**  
**HEDEFLER:**

- Plan dönemi sonuna kadar, hizmetlerde verimliliği sağlamak ve hizmet kalitesini arttırmak amacıyla belediyenin ve belediye personelinin niteliksel ve donanımsal olarak gelişimini sağlamak
- Plan dönemi sonuna kadar vatandaşlarımızın belediye ile ilgili her türlü bilgiye ulaşmalarını sağlamak ve bir teknoloji kenti yaratmak

**AMAÇ 7: Belediyemiz sorumluluk alanlarında emin, güvenli ve huzurlu bir kent ortamı sağlamak**  
**HEDEFLER:**

- Plan dönemi sonuna kadar vatandaşın sağlığını her türlü tehlikeden korumak için koruyucu ve önleyici çalışmalar yapmak ve yapılmasına öncülük etmek

**AMAÇ 8: Su kanalizasyon ve yağmur suyu alt yapı sorunları çözülmüş, vatandaşlarına sağlıklı ve yeterli miktarda içme ve kullanma suyu teminini gerçekleştirmiş çağdaş bir Çorlu yaratmak**  
**HEDEFLER:**

- Plan dönemi sonuna kadar içme kullanma suyu, kanalizasyon ve yağmur suyu alt yapısı bulunmayan bölgelere bu hizmetlerin götürülmesi
- Plan dönemi sonuna kadar mevcut içme ve kullanma suyu ile kanalizasyon hatlarının ihtiyaç duyulan bölgelerinde gerekli yenileme işlemlerinin yapılması
- Plan dönemi sonuna kadar ilçemizin gelecekte ihtiyaç duyacağı yeni su kaynaklarının oluşturulması ve gerekli kuyu depo isale hattı gibi tesislerin yapılması
- Plan dönemi sonuna kadar ilçemizde abonesiz kaçak su kullanımını ile etkin mücadele edilecek

## **C-PERFORMANS HEDEF VE GÖSTERGELERİ İLE FAALİYETLER**

Performans programına ait performans hedef ve göstergeleri ile bunlara ilişkin kaynak ihtiyaçları, aşağıda yer almaktadır.

## PERFORMANS HEDEFLERİ TABLOSU

<b>İDARE ADI</b>	ÇORLU BELEDİYESİ
------------------	------------------

<b>AMAÇ-1</b>	İlçemizde gereksinim duyulan rahat, sağlıklı ve güvenli bir ulaşım ağını tesis etmek
<b>HEDEF- 1.1</b>	2014 yılı sonuna kadar yeni bulvar, cadde ve yol açma çalışmaları tamamlanacaktır.

<b>PERFORMANS HEDEFİ- 1.1.1</b>	2012 yılında, Dumlupınar Caddesi, Eski Tekirdağ Caddesi, Ali Osman Çelebi Bulvarı ve Cemal Gürsel Bulvarı'nın temel teşkili tamamlanacaktır.
<b>Açıklamalar:</b> 2012 yılında, Dumlupınar Caddesi (10.000 m <sup>2</sup> ) , Eski Tekirdağ Caddesi (12.700 m <sup>2</sup> ), Ali Osman Çelebi Bulvarı (47.600 m <sup>2</sup> ) ve Cemal Gürsel Bulvarı'nın (6.000 m <sup>2</sup> ) temel teşkili tamamlanacaktır. Bu suretle ilçemizin trafik yoğunluğunda ciddi bir rahatlama yaşanması hedeflenmektedir.	

<b>PERFORMANS GÖSTERGELERİ</b>		<b>2011</b>	<b>2012</b>	<b>2013</b>
<b>1</b>	Açılan bulvar alanı	-	53.600	-
AÇIKLAMA: m <sup>2</sup>				
<b>2</b>	Açılan cadde alanı	-	22.700	-
AÇIKLAMA: m <sup>2</sup>				
<b>3</b>	İş başlangıç tarihi	-	01/03/2012	-
AÇIKLAMA: Tarih				
<b>4</b>	İş bitiş tarihi	-	31/12/2012	-
AÇIKLAMA: Tarih				

<b>FAALİYETLER</b>	<b>Kaynak İhtiyacı (TL)</b>			
	<b>Bütçe</b>	<b>Bütçe Dışı</b>	<b>Toplam</b>	
<b>1</b>	Yol açma faaliyeti	1.000.000	-	<b>1.000.000</b>
<b>2</b>		-	-	-
<b>3</b>		-	-	-
<b>GENEL TOPLAM</b>		<b>1.000.000</b>	-	<b>1.000.000</b>
<b>SORUMLU HARCAMA BİRİMİ</b>		<b>Fen İşleri Müdürlüğü</b>		

<b>İDARE ADI</b>	ÇORLU BELEDİYESİ
------------------	------------------

<b>AMAÇ-1</b>	İlçemizde gereksinim duyulan rahat, sağlıklı ve güvenli bir ulaşım ağını tesis etmek
<b>HEDEF- 1.1</b>	2014 yılı sonuna kadar yeni bulvar, cadde ve yol çalışmaları tamamlanacaktır.

<b>PERFORMANS HEDEFİ- 1.1.2</b>	2012 yılında,1 tane bulvar yolu trafiğe açılacaktır.
<b>AÇIKLAMALAR:</b> Fen İşleri Müdürlüğü ile yapılacak koordineli çalışma sonrasında Bülent Ecevit Bulvarı projesi dahilindeki kavşak çalışmaları yapılacaktır.	

<b>PERFORMANS GÖSTERGELERİ</b>		<b>2011</b>	<b>2012</b>	<b>2013</b>
<b>1</b>	Bulvar yolu ile bağlantı kuran kavşak sayısı	2	4	-
AÇIKLAMA: Adet				
<b>2</b>	Güzergah üzerinde trafik akışı ile ilgili bilgi veren trafik levhalarının sayısı	50	100	-
AÇIKLAMA: Adet				
<b>3</b>				
AÇIKLAMA:				

<b>FAALİYETLER</b>	<b>Kaynak İhtiyacı (TL)</b>		
	<b>Bütçe</b>	<b>Bütçe Dışı</b>	<b>Toplam</b>
<b>1</b>			
<b>2</b>			
<b>3</b>			
<b>GENEL TOPLAM</b>			
<b>SORUMLU BİRİM</b>	<b>Ulaşım Hizmetleri Müdürlüğü</b>		

<b>İDARE ADI</b>	ÇORLU BELEDİYESİ
------------------	------------------

<b>AMAÇ-1</b>	İlçemizde gereksinim duyulan rahat, sağlıklı ve güvenli bir ulaşım ağını tesis etmek
<b>HEDEF- 1.1</b>	2014 yılı sonuna kadar yeni bulvar, cadde ve yol açma çalışmaları tamamlanacaktır.

<b>PERFORMANS HEDEFİ- 1.1.3</b>	2012 yılında, 100.000 m <sup>2</sup> yeni imar yolu açılacaktır.
<b>AÇIKLAMALAR:</b> 2012 yılında, 18.madde uygulaması yapılan bölgelerde ve şehrin yapılaşması başlanan bölgelerde ihtiyaca cevap vermek için 100.000 m <sup>2</sup> imar yolunun açılarak ham yol haline getirilmesi sağlanacaktır.	

<b>PERFORMANS GÖSTERGELERİ</b>		<b>2011</b>	<b>2012</b>	<b>2013</b>
<b>1</b>	Yeni açılacak imar yolu alanı	20 km	100.000 m <sup>2</sup>	-
AÇIKLAMA: m <sup>2</sup>				
<b>2</b>				
<b>3</b>				
AÇIKLAMA:				

<b>FAALİYETLER</b>		<b>Kaynak İhtiyacı (TL)</b>		
		<b>Bütçe</b>	<b>Bütçe Dışı</b>	<b>Toplam</b>
<b>1</b>	Yol açma faaliyeti	1.000.000	-	<b>1.000.000</b>
<b>2</b>		-	-	-
<b>3</b>		-	-	-
<b>GENEL TOPLAM</b>		<b>1.000.000</b>	-	<b>1.000.000</b>
<b>SORUMLU HARCAMA BİRİMİ</b>		<b>Fen İşleri Müdürlüğü</b>		

<b>İDARE ADI</b>	ÇORLU BELEDİYESİ
------------------	------------------

<b>AMAÇ-1</b>	İlçemizde gereksinim duyulan rahat, sağlıklı ve güvenli bir ulaşım ağını tesis etmek
<b>HEDEF- 1.1</b>	2014 yılı sonuna kadar yeni bulvar, cadde ve yol çalışmaları tamamlanacaktır.

<b>PERFORMANS HEDEFİ- 1.1.4</b>	2012 yılında, Atatürk Bulvarı'nda öncelik arz eden 6 adet kavşağın ve mevcut kavşakların sinyalizasyonu modernize edilecek.
<b>AÇIKLAMALAR:</b> Atatürk Bulvarı'nda öncelik arz eden 6 adet kavşağın ve mevcut kavşakların sinyalizasyonu modernize edilecek.	

<b>PERFORMANS GÖSTERGELERİ</b>		<b>2011</b>	<b>2012</b>	<b>2013</b>
<b>1</b>	Modernize edilen kavşak sinyalizasyon sayısı	5	6	-
AÇIKLAMA: Adet				
<b>2</b>		-	-	-
AÇIKLAMA:				
<b>3</b>		-	-	-
AÇIKLAMA:				

<b>FAALİYETLER</b>		<b>Kaynak İhtiyacı (TL)</b>		
		<b>Bütçe</b>	<b>Bütçe Dışı</b>	<b>Toplam</b>
<b>1</b>	Sinyalizasyon bakım onarım faaliyeti	100.000	-	<b>100.000</b>
<b>2</b>		-	-	-
<b>3</b>		-	-	-
<b>GENEL TOPLAM</b>		<b>100.000</b>	-	<b>100.000</b>
<b>SORUMLU HARCAMA BİRİMİ</b>		<b>Ulaşım Hizmetleri Müdürlüğü</b>		

<b>İDARE ADI</b>	ÇORLU BELEDİYESİ
------------------	------------------

<b>AMAÇ-1</b>	İlçemizde gereksinim duyulan rahat, sağlıklı ve güvenli bir ulaşım ağını tesis etmek
<b>HEDEF- 1.1</b>	2014 yılı sonuna kadar yeni bulvar, cadde ve yol çalışmaları tamamlanacaktır.

<b>PERFORMANS HEDEFİ- 1.1.5</b>	2012 yılında, Uysal Sitesi'nin bulunduğu alana istinat duvarı yapılacaktır.
<b>AÇIKLAMALAR:</b> 2011 yılında yapımına başlanan Bülent Ecevit Bulvarı'nın Rumeli Mahallesi Uysal Sitesi kısmında kalan yol genişletme çalışmalarının tamamlanması hedeflenmektedir.	

<b>PERFORMANS GÖSTERGELERİ</b>		<b>2011</b>	<b>2012</b>	<b>2013</b>
<b>1</b>	Projelerin yapılması	-	31.03.2012	-
AÇIKLAMA: Tarih				
<b>2</b>	Yapım başlangıcı	-	31.05.2012	-
AÇIKLAMA: Tarih				
<b>3</b>	Yapım bitişi	-	31.07.2012	-
AÇIKLAMA: Tarih				

<b>FAALİYETLER</b>		<b>Kaynak İhtiyacı (TL)</b>		
		<b>Bütçe</b>	<b>Bütçe Dışı</b>	<b>Toplam</b>
<b>1</b>	İstinad duvarı yapım faaliyeti	250.000	-	<b>250.000</b>
<b>2</b>		-	-	-
<b>3</b>		-	-	-
<b>GENEL TOPLAM</b>		<b>250.000</b>	-	<b>250.000</b>
<b>SORUMLU HARCAMA BİRİMİ</b>		<b>Fen İşleri Müdürlüğü</b>		

<b>İDARE ADI</b>	ÇORLU BELEDİYESİ
------------------	------------------

<b>AMAÇ-1</b>	İlçemizde gereksinim duyulan rahat, sağlıklı ve güvenli bir ulaşım ağını tesis etmek
<b>HEDEF- 1.2</b>	Plan dönemi sonuna kadar mevcut yolların ve kaldırımların bakım ve onarım çalışmaları tamamlanacaktır.

<b>PERFORMANS HEDEFİ- 1.2.1</b>	2012 yılı sonuna kadar 50.000 ton bitümlü sıcak karışım asfalt ile yeni yol ve mevcut yolların bakımı yapılacaktır.
<b>AÇIKLAMALAR:</b> 2012 yılında, şehrimizin ihtiyacı olan cadde ve sokaklarında 50.000 ton bitümlü sıcak karışım asfalt ile yeni yol ve mevcut yolların bakımı yapılacaktır.	

<b>PERFORMANS GÖSTERGELERİ</b>		<b>2011</b>	<b>2012</b>	<b>2013</b>
<b>1</b>	15 Mart 2012 tarihine kadar asfalt atılacak yolların belirlenmesi	-	15/03/2012	-
AÇIKLAMA: Tarih, asfalt atılacak yol tespiti				
<b>2</b>	15 Temmuz 2012 tarihine kadar gerekli olan yolların asfaltının sökülmesi	-	15/07/2012	-
AÇIKLAMA: Tarih, yolların asfaltının sökülmesi				
<b>3</b>	15 Ağustos 2012 tarihine kadar 25.000 ton asfaltın serilmesi	15/08/2011 40.000 ton	15/08/2012 25.000 ton	-
AÇIKLAMA: Tarih, ton				
<b>4</b>	15 Ekim 2012 tarihine kadar 25.000 ton asfaltın serilmesi	15/10/2011 40.000 ton	15/10/2012 25.000 ton	-
AÇIKLAMA: Tarih, ton				

<b>FAALİYETLER</b>		<b>Kaynak İhtiyacı (TL)</b>		
		<b>Bütçe</b>	<b>Bütçe Dışı</b>	<b>Toplam</b>
<b>1</b>	Asfaltlama faaliyeti	5.000.000	-	<b>5.000.000</b>
<b>2</b>		-	-	-
<b>3</b>		-	-	-
<b>GENEL TOPLAM</b>		<b>5.000.000</b>	-	<b>5.000.000</b>
<b>SORUMLU HARCAMA BİRİMİ</b>		<b>Fen İşleri Müdürlüğü</b>		



<b>İDARE ADI</b>	ÇORLU BELEDİYESİ
------------------	------------------

<b>AMAÇ-1</b>	İlçemizde gereksinim duyulan rahat, sağlıklı ve güvenli bir ulaşım ağını tesis etmek
<b>HEDEF- 1.2</b>	Plan dönemi sonuna kadar mevcut yolların ve kaldırımların bakım ve onarım çalışmaları tamamlanacaktır.

<b>PERFORMANS HEDEFİ- 1.2.2</b>	2012 yılı sonuna kadar 35.000 m <sup>2</sup> yolun kaldırım çalışması tamamlanacaktır.
<b>AÇIKLAMALAR:</b> 2012 yılında şehrimizin ihtiyacı olan cadde ve sokaklarında 35.000 m <sup>2</sup> kaldırım yapılacaktır.	

<b>PERFORMANS GÖSTERGELERİ</b>		<b>2011</b>	<b>2012</b>	<b>2013</b>
<b>1</b>	30/03/2012 tarihine kadar kaldırım yapılacak yolların belirlenmesi	30.03.2011	30/03/2012	
AÇIKLAMA: Tarih				
<b>2</b>	15/04/2012 tarihine kadar kilit taşının temin edilmesi	15/04/2011	15/04/2012	
AÇIKLAMA: Tarih				
<b>3</b>	30/04/2012 tarihinden itibaren kaldırım yapımına başlanması	30/04/2011	30/04/2012	-
AÇIKLAMA: Tarih				
<b>4</b>	35.000 m <sup>2</sup> yolun kaldırım çalışmasının tamamlanması	31/12/2011 10 km	31/12/2012 35.000 m <sup>2</sup>	-
AÇIKLAMA: Tarih, m <sup>2</sup>				

<b>FAALİYETLER</b>		<b>Kaynak İhtiyacı (TL)</b>		
		<b>Bütçe</b>	<b>Bütçe Dışı</b>	<b>Toplam</b>
<b>1</b>	Kaldırım çalışmaları faaliyeti	1.000.000	-	<b>1.000.000</b>
<b>2</b>		-	-	-
<b>3</b>		-	-	-
<b>GENEL TOPLAM</b>		<b>1.000.000</b>	-	<b>1.000.000</b>
<b>SORUMLU HARCAMA BİRİMİ</b>		<b>Fen İşleri Müdürlüğü</b>		

<b>İDARE ADI</b>	ÇORLU BELEDİYESİ
------------------	------------------

<b>AMAÇ-1</b>	İlçemizde gereksinim duyulan rahat, sağlıklı ve güvenli bir ulaşım ağını tesis etmek
<b>HEDEF- 1.2</b>	Plan dönemi sonuna kadar mevcut yolların ve kaldırımların bakım ve onarım çalışmaları tamamlanacaktır.

<b>PERFORMANS HEDEFİ- 1.2.3</b>	2012 yılı sonuna kadar 100.000 m <sup>2</sup> yolun sathi kaplaması tamamlanacaktır.
<b>AÇIKLAMALAR:</b> 2012 yılında, şehrimizin gelişmeye açık ve yerleşim yerlerinde 100.000 m <sup>2</sup> yolun sathi kaplaması yapılacaktır.	

<b>PERFORMANS GÖSTERGELERİ</b>		<b>2011</b>	<b>2012</b>	<b>2013</b>
<b>1</b>	15/03/2012 tarihine kadar sathi kaplama yapılacak yolların tespit edilmesi	15/03/2011	15/03/2012	-
AÇIKLAMA: Tarih				
<b>2</b>	15/05/2012 tarihi itibariyle işe başlama	15/05/2011	15/05/2012	-
AÇIKLAMA: Tarih				
<b>3</b>	30/07/2012 tarihine kadar 50.000 m <sup>2</sup> yolun sathi kaplama yapılması	30/07/2011 20 km	30/07/2012 50.000 m <sup>2</sup>	-
AÇIKLAMA: Tarih, m <sup>2</sup>				
<b>4</b>	30/09/2012 tarihine kadar 50.000 m <sup>2</sup> yolun sathi kaplama yapılması	30/09/2011 20 km	30/09/2012 50.000 m <sup>2</sup>	-
AÇIKLAMA: Tarih, m <sup>2</sup>				

<b>FAALİYETLER</b>		<b>Kaynak İhtiyacı (TL)</b>		
		<b>Bütçe</b>	<b>Bütçe Dışı</b>	<b>Toplam</b>
<b>1</b>	Sathi kaplama faaliyeti	750.000	-	<b>750.000</b>
<b>2</b>		-	-	-
<b>3</b>		-	-	-
<b>GENEL TOPLAM</b>		<b>750.000</b>	-	<b>750.000</b>
<b>SORUMLU HARCAMA BİRİMİ</b>		<b>Fen İşleri Müdürlüğü</b>		

<b>İDARE ADI</b>	ÇORLU BELEDİYESİ
------------------	------------------

<b>AMAÇ-1</b>	İlçemizde gereksinim duyulan rahat, sağlıklı ve güvenli bir ulaşım ağını tesis etmek
<b>HEDEF- 1.3</b>	Plan dönemi sonuna kadar şehrin trafik akışını rahatlatılabilmek için otopark, otopark, otogar, garaj gibi yeni tesislerin yapımı tamamlanacaktır.

<b>PERFORMANS HEDEFİ- 1.3.1</b>	2012 yılında, Santral Kavşağı alanında yer almak üzere 1 adet kapalı otoparkın yapımı tamamlanacaktır.
<b>AÇIKLAMALAR:</b> 2012 yılında, şehrimizin ihtiyacı olan 1 adet katlı otoparkın yapılması planlanmaktadır. Katlı otopark yapımında harcamalar otopark fonundan karşılanacaktır.	

<b>PERFORMANS GÖSTERGELERİ</b>		<b>2011</b>	<b>2012</b>	<b>2013</b>
<b>1</b>	İhaleye çıkılması	-	30.03.2012	-
AÇIKLAMA: Tarih				
<b>2</b>	Sözleşmenin yapılması	-	15.05.2012	-
AÇIKLAMA: Tarih				
<b>3</b>	Katlı otoparkın tamamlanması	-	31.12.2012	-
AÇIKLAMA: Tarih, katlı otoparkın hizmete sunulması				

<b>FAALİYETLER</b>	<b>Kaynak İhtiyacı (TL)</b>		
	<b>Bütçe</b>	<b>Bütçe Dışı</b>	<b>Toplam</b>
<b>1</b>			
<b>2</b>			
<b>3</b>			
<b>GENEL TOPLAM</b>			
<b>SORUMLU BİRİM</b>	<b>Fen İşleri Müdürlüğü</b>		

<b>İDARE ADI</b>	ÇORLU BELEDİYESİ
------------------	------------------

<b>AMAÇ-2</b>	Çevreye duyarlı daha yeşil ve temiz Çorlu yaratmak.
<b>HEDEF- 2.1</b>	Mevcut yeşil alan miktarını % 6 arttırmak.

<b>PERFORMANS HEDEFİ- 2.1.1</b>	2012 yılında, halkımızın yeşil alan ihtiyacının karşılanması amacıyla yeni parklar ve spor sahaları yapılacak, mevcut olan parklar ise ihtiyaç doğrultusunda yeniden düzenlenecektir.
<b>AÇIKLAMALAR:</b> 2012 yılında halkımızın yeşil alan ve dinlenme ihtiyacını karşılamak ve çocuklarımızın oyun alanlarını arttırmak için şehrin muhtelif yerlerine 2 adet yeni park yapılması, mevcut parkların yeniden düzenlenmesi, oyun grubu alınması ve 10 tane spor sahasının yapılması hedeflenmektedir. Park ve Bahçeler Müdürlüğü Fidan Üretim Tesisleri'ndeki Hayvanat Bahçesi'ne 10.000 ziyaretçi gelmesi hedeflenmektedir.	

<b>PERFORMANS GÖSTERGELERİ</b>		<b>2011</b>	<b>2012</b>	<b>2013</b>
<b>1</b>	Açılacak yeni park sayısı	10	2	15
AÇIKLAMA: Adet				
<b>2</b>	Düzenlenecek mevcut park sayısı	2	15	15
AÇIKLAMA: Adet				
<b>3</b>	Yapılacak spor sahası sayısı	1	10	20
AÇIKLAMA: Adet				
<b>4</b>	Hayvanat Bahçesi ziyaretçi sayısı	-	10.000	15.000
AÇIKLAMA: Kişi sayısı				
<b>5</b>	Çocuk oyun grubu sayısı	-	70	100
AÇIKLAMA: Adet				

<b>FAALİYETLER</b>	<b>Kaynak İhtiyacı (TL)</b>			
	<b>Bütçe</b>	<b>Bütçe Dışı</b>	<b>Toplam</b>	
<b>1</b>	2 yeni park yapımı faaliyeti	250.000	-	<b>250.000</b>
<b>2</b>	Düzenlenen mevcut park faaliyeti	500.000	-	<b>500.000</b>
<b>3</b>	Spor sahası yapım faaliyeti	1.000.000	-	<b>1.000.000</b>
<b>GENEL TOPLAM</b>		<b>1.750.000</b>	-	<b>1.750.000</b>
<b>SORUMLU HARCAMA BİRİMİ</b>		<b>Park ve Bahçeler Müdürlüğü</b>		

<b>İDARE ADI</b>	ÇORLU BELEDİYESİ
------------------	------------------

<b>AMAÇ-2</b>	Çevreye duyarlı daha yeşil ve temiz Çorlu yaratmak.
<b>HEDEF- 2.1</b>	Mevcut yeşil alan miktarını % 6 arttırmak.

<b>PERFORMANS HEDEFİ- 2.1.2</b>	2011 yılında yapımına başlanan Cumhuriyet Parkı Düzenlemesi yapım işi 2012 yılında tamamlanacaktır.
<b>AÇIKLAMALAR:</b> 2011 yılında yapımına başlanmış olan Cumhuriyet Parkında eksik kalan kısımların (havuzların, göletin ve peyzaj düzenlemesinin vs.) yapılması planlanmaktadır.	

<b>PERFORMANS GÖSTERGELERİ</b>		<b>2011</b>	<b>2012</b>	<b>2013</b>
<b>1</b>	Rulo çim serilmesi	-	-	-
AÇIKLAMA:				
<b>2</b>	Havuzların yapımı	-	-	-
AÇIKLAMA:				
<b>3</b>	Oyun gruplarının montajı	-	-	-
AÇIKLAMA:				
<b>4</b>	Spor sahalarının akrilik zeminleri ve tribünlerin yapımı	-	-	-
AÇIKLAMA:				
<b>5</b>	Terrazo plak taşlarının döşenmesi	-	-	-
AÇIKLAMA:				

<b>FAALİYETLER</b>		<b>Kaynak İhtiyacı (TL)</b>		
		<b>Bütçe</b>	<b>Bütçe Dışı</b>	<b>Toplam</b>
<b>1</b>	Cumhuriyet Parkı düzenlenmesi	4.000.000	-	4.000.000
<b>2</b>		-	-	-
<b>3</b>		-	-	-
<b>GENEL TOPLAM</b>		<b>4.000.000</b>	<b>-</b>	<b>4.000.000</b>
<b>SORUMLU HARCAMA BİRİMİ</b>		<b>Park ve Bahçeler Müdürlüğü</b>		

<b>İDARE ADI</b>	ÇORLU BELEDİYESİ
------------------	------------------

<b>AMAÇ-2</b>	Çevreye duyarlı daha yeşil ve temiz Çorlu yaratmak.
<b>HEDEF- 2.2</b>	Plan dönemi sonuna kadar mevcut yeşil alanların korunması ve bakımının yapılması

<b>PERFORMANS HEDEFİ- 2.2.1</b>	2012 yılında, Çorlu ilçesinde mevcut olan parkların yıllık bakımı, hizmet alımı yöntemiyle ihale edilecektir.
<b>AÇIKLAMALAR:</b> Mevcut olan parkların yıllık bakımı ve sulaması yaptırılarak, parkların daha temiz ve bakımlı görünmesi hedeflemektedir.	

<b>PERFORMANS GÖSTERGELERİ</b>		<b>2011</b>	<b>2012</b>	<b>2013</b>
<b>1</b>	Taşeron firmanın denetim programının hazırlanması	Denetim programının hazırlanması	Denetim programının hazırlanması	-
AÇIKLAMA: Denetim programının hazırlanması				
<b>2</b>	Denetim programı doğrultusunda denetimlerin gerçekleşme oranı	%100	%100	-
AÇIKLAMA: Oran (%)				
<b>3</b>	Çalıştırılacak personel sayısı	-	250	
AÇIKLAMA: Kişi sayısı				

<b>FAALİYETLER</b>		<b>Kaynak İhtiyacı (TL)</b>		
		<b>Bütçe</b>	<b>Bütçe Dışı</b>	<b>Toplam</b>
<b>1</b>	Park bakım hizmeti alım faaliyeti	6.500.000	-	<b>6.500.000</b>
<b>2</b>		-	-	-
<b>3</b>		-	-	-
<b>GENEL TOPLAM</b>		<b>6.500.000</b>	-	<b>6.500.000</b>
<b>SORUMLU HARCAMA BİRİMİ</b>		<b>Park ve Bahçeler Müdürlüğü</b>		

<b>İDARE ADI</b>	ÇORLU BELEDİYESİ
------------------	------------------

<b>AMAÇ-2</b>	Çevreye duyarlı daha yeşil ve temiz Çorlu yaratmak.
<b>HEDEF- 2.2</b>	Plan dönemi sonuna kadar mevcut yeşil alanların korunması ve bakımının yapılması

<b>PERFORMANS HEDEFİ- 2.2.2</b>	2012 yılında mevcut olan parklar ve yeni yapılacak parklar için çiçek tohumu, bitki, çiçek alımı yapılacak.
<b>AÇIKLAMALAR:</b> Mevcut parkları ve yeni yapılan parkları çiçeklendirmek ve yeşillendirmek amacıyla çiçek tohumu, bitki, ağaç ve çiçek alınması hedeflenmektedir.	

<b>PERFORMANS GÖSTERGELERİ</b>		<b>2011</b>	<b>2012</b>	<b>2013</b>
<b>1</b>	Alınan çiçek	1.000.000	1.000.000	1.100.000
AÇIKLAMA: Adet				
<b>2</b>	Alınan ağaç	50.000	150.000	200.000
AÇIKLAMA: Adet				
<b>3</b>	Alınan çalı	500.000	500.000	550.000
AÇIKLAMA: Adet				
<b>4</b>	Yetiştirilen çim	80	120	150
AÇIKLAMA: Dönüm				

<b>FAALİYETLER</b>		<b>Kaynak İhtiyacı (TL)</b>		
		<b>Bütçe</b>	<b>Bütçe Dışı</b>	<b>Toplam</b>
<b>1</b>	Çiçek tohumu, ağaç, çalı alımı ve çim üretimi faaliyeti	1.500.000	-	<b>1.500.000</b>
<b>2</b>		-	-	-
<b>3</b>		-	-	-
<b>GENEL TOPLAM</b>		<b>1.500.000</b>	-	<b>1.500.000</b>
<b>SORUMLU HARCAMA BİRİMİ</b>		<b>Park ve Bahçeler Müdürlüğü</b>		

<b>İDARE ADI</b>	ÇORLU BELEDİYESİ
------------------	------------------

<b>AMAÇ-2</b>	Çevreye duyarlı daha yeşil ve temiz Çorlu yaratmak.
<b>HEDEF- 2.2</b>	Plan dönemi sonuna kadar mevcut yeşil alanların korunması ve bakımının yapılması

<b>PERFORMANS HEDEFİ- 2.2.3</b>	2012 yılında, mevcut olan parklar ve yeni yapılacak parklar için ahşap kent mobilyaları imalatı yapılacaktır.
<b>AÇIKLAMALAR:</b> Mevcut parklar ve yeni yapılan parklarda kullanılmak üzere ahşap kent mobilyaları, dolap, ahşap masa ve bank yapılması hedeflenmektedir.	

<b>PERFORMANS GÖSTERGELERİ</b>		<b>2011</b>	<b>2012</b>	<b>2013</b>
<b>1</b>	Kamerya	-	25	30
AÇIKLAMA: Adet				
<b>2</b>	Ahşap bank	-	100	150
AÇIKLAMA: Adet				
<b>3</b>	Demir ayaklı bank	-	1.000	1.200
AÇIKLAMA: Adet				
<b>4</b>	Piknik masası	-	1.000	1.200
AÇIKLAMA: Adet				
<b>5</b>	Ahşap oyun grubu	-	20	30
AÇIKLAMA: Adet				
<b>6</b>	Dolap	-	200	250
AÇIKLAMA: Adet				
<b>7</b>	Ofis masası	-	60	70
AÇIKLAMA: Adet				

<b>FAALİYETLER</b>		<b>Kaynak İhtiyacı (TL)</b>		
		<b>Bütçe</b>	<b>Bütçe Dışı</b>	<b>Toplam</b>
<b>1</b>	Kamerya, ahşap bank, demir ayaklı bank, piknik masası, ahşap oyun grubu yapılması	500.000	-	500.000
<b>2</b>		-	-	-
<b>3</b>		-	-	-
<b>GENEL TOPLAM</b>		<b>500.000</b>	<b>-</b>	<b>500.000</b>
<b>SORUMLU HARCAMA BİRİMİ</b>		<b>Park ve Bahçeler Müdürlüğü</b>		



<b>İDARE ADI</b>	ÇORLU BELEDİYESİ
------------------	------------------

<b>AMAÇ-2</b>	Çevreye duyarlı daha yeşil ve temiz Çorlu yaratmak.
<b>HEDEF- 2.2</b>	Plan dönemi sonuna kadar mevcut yeşil alanların korunması ve bakımının yapılması

<b>PERFORMANS HEDEFİ- 2.2.4</b>	2012 yılında, yeni mezarlık alanı peyzaj çalışmaları yapılacaktır.
<b>AÇIKLAMALAR:</b> Nüfusun artması ve mezarlık alanlarının dolması sebebiyle defin işlemi yapılabilecek düzenli bir mezarlık alanının oluşturulması hedeflenmektedir.	

<b>PERFORMANS GÖSTERGELERİ</b>		<b>2011</b>	<b>2012</b>	<b>2013</b>
<b>1</b>	Yol düzenlemesi ve ada açılması	-	%40	-
AÇIKLAMA: Oran (%)				
<b>2</b>				
AÇIKLAMA:				
<b>3</b>				
AÇIKLAMA:				

<b>FAALİYETLER</b>	<b>Kaynak İhtiyacı (TL)</b>		
	<b>Bütçe</b>	<b>Bütçe Dışı</b>	<b>Toplam</b>
<b>1</b>			
<b>2</b>			
<b>3</b>			
<b>GENEL TOPLAM</b>			
<b>SORUMLU BİRİM</b>	<b>Çevre Koruma ve Kontrol Müdürlüğü</b>		

<b>İDARE ADI</b>	ÇORLU BELEDİYESİ
------------------	------------------

<b>AMAÇ-2</b>	Çevreye duyarlı daha yeşil ve temiz Çorlu yaratmak.
<b>HEDEF- 2.3</b>	Plan dönemi sonuna kadar vatandaşlarımızın sağlıklı bir ortamda yaşamasını sağlamak için çevreyi her türlü kirlilikten arındırmak, temizliğini sağlamak ve ekolojik dengenin bozulmasına yönelik önlemler almak

<b>PERFORMANS HEDEFİ- 2.3.1</b>	Çorlu Belediyesi dahilindeki mahallelerin ve piknik alanlarının temizliği hizmet alımı yöntemiyle 01/06/2011 ve 31/05/2013 tarihleri arasında kapsayacak şekilde 2011 yılında ihale edilmiş olup, kontrollerine 2012 yılında da program dahilinde devam edilecektir.
<b>AÇIKLAMALAR:</b> Vatandaşa daha iyi hizmet verebilmek için, kentimizin temizlik hizmetlerinin gerçekleştirilme etkinliğinin ve verimliliğinin artırılması hedeflenmektedir.	

<b>PERFORMANS GÖSTERGELERİ</b>		<b>2011</b>	<b>2012</b>	<b>2013</b>
<b>1</b>	Denetim programı doğrultusunda denetimlerin gerçekleşme oranı	%100	%100	-
AÇIKLAMA: Oran (%)				
<b>2</b>	Müteahhitlik hizmet alımı (270 personel, 34 araç ve iş makinesi)	-	270 34	-
AÇIKLAMA: Kişi, araç ve iş makinesi sayısı				
<b>3</b>				
AÇIKLAMA:				

<b>FAALİYETLER</b>		<b>Kaynak İhtiyacı (TL)</b>		
		<b>Bütçe</b>	<b>Bütçe Dışı</b>	<b>Toplam</b>
<b>1</b>	Temizlik işleri hizmet alımı faaliyeti	19.000.000	-	<b>19.000.000</b>
<b>2</b>		-	-	-
<b>3</b>		-	-	-
<b>GENEL TOPLAM</b>		<b>19.000.000</b>	-	<b>19.000.000</b>
<b>SORUMLU HARCAMA BİRİMİ</b>		<b>Temizlik İşleri Müdürlüğü</b>		

<b>İDARE ADI</b>	ÇORLU BELEDİYESİ
------------------	------------------

<b>AMAÇ-2</b>	Çevreye duyarlı daha yeşil ve temiz Çorlu yaratmak.
<b>HEDEF- 2.3</b>	Plan dönemi sonuna kadar vatandaşlarımızın sağlıklı bir ortamda yaşamasını sağlamak için çevreyi her türlü kirlilikten arındırmak, temizliğini sağlamak ve ekolojik dengenin bozulmasına yönelik önlemler almak

<b>PERFORMANS HEDEFİ- 2.3.2</b>	2012 yılında, 250 adet bahçe tipi sallama çöp kovası alınacaktır.
<b>AÇIKLAMALAR:</b> Çorlu Belediyesi sınırları dahilindeki, kullanıma uygun olmayan bahçe tipi sallama çöp kovasının, çevre temizliği ve sağlığı açısından yenilenmesi hedeflenmektedir. Bu doğrultuda 250 adet bahçe tipi sallama çöp kovası alınacaktır.	

<b>PERFORMANS GÖSTERGELERİ</b>		<b>2011</b>	<b>2012</b>	<b>2013</b>
<b>1</b>	Sallama çöp kovası alımı	-	250	-
<b>AÇIKLAMA:</b> Adet				
<b>2</b>				
<b>AÇIKLAMA:</b>				
<b>3</b>				
<b>AÇIKLAMA:</b>				

<b>FAALİYETLER</b>		<b>Kaynak İhtiyacı (TL)</b>		
		<b>Bütçe</b>	<b>Bütçe Dışı</b>	<b>Toplam</b>
<b>1</b>	Sallama çöp kovası alım faaliyeti	28.000	-	<b>28.000</b>
<b>2</b>		-	-	-
<b>3</b>		-	-	-
<b>GENEL TOPLAM</b>		<b>28.000</b>	-	<b>28.000</b>
<b>SORUMLU HARCAMA BİRİMİ</b>		<b>Temizlik İşleri Müdürlüğü</b>		

<b>İDARE ADI</b>	ÇORLU BELEDİYESİ
------------------	------------------

<b>AMAÇ-2</b>	Çevreye duyarlı daha düzenli ve programlı çöp toplama faaliyeti sağlamak.
<b>HEDEF- 2.3</b>	Plan dönemi sonuna kadar vatandaşlarımızın sağlıklı bir ortamda yaşamasını sağlamak için çevreyi her türlü kirlilikten arındırmak, temizliğini sağlamak ve ekolojik dengenin bozulmasına yönelik önlemler almak

<b>PERFORMANS HEDEFİ- 2.3.3</b>	2012 yılında, 5.000 metrekarelik şantiye alanı faaliyete geçirilecektir.
<b>AÇIKLAMALAR:</b> Çorlu Belediyesi sınırları dahilinde kullanılan temizlik araçlarından kaynaklanan gürültü ve şikayetlerin azaltılması ve düzenli bir şantiye alanının belediye imkanları ile oluşturulması hedeflenmektedir.	

<b>PERFORMANS GÖSTERGELERİ</b>		<b>2011</b>	<b>2012</b>	<b>2013</b>
<b>1</b>	Şantiye alanı yapımının tamamlanması	-	%100	-
<b>AÇIKLAMA:</b> Oran (%)				
<b>2</b>	Hizmet binası yapımı	-	2	-
<b>AÇIKLAMA:</b> Adet				
<b>3</b>	Atölye yapımı	-	2	-
<b>AÇIKLAMA:</b> Adet				

<b>FAALİYETLER</b>		<b>Kaynak İhtiyacı (TL)</b>		
		<b>Bütçe</b>	<b>Bütçe Dışı</b>	<b>Toplam</b>
<b>1</b>	Şantiye alanı yapım faaliyeti	200.000	-	<b>200.000</b>
<b>2</b>		-	-	-
<b>3</b>		-	-	-
<b>GENEL TOPLAM</b>		<b>200.000</b>	-	<b>200.000</b>
<b>SORUMLU HARCAMA BİRİMİ</b>		<b>Temizlik İşleri Müdürlüğü</b>		

<b>İDARE ADI</b>	ÇORLU BELEDİYESİ
------------------	------------------

<b>AMAÇ-2</b>	Çevreye duyarlı daha düzenli ve programlı çöp toplama faaliyeti sağlamak.
<b>HEDEF- 2.3</b>	Plan dönemi sonuna kadar vatandaşlarımızın sağlıklı bir ortamda yaşamasını sağlamak için çevreyi her türlü kirlilikten arındırmak, temizliğini sağlamak ve ekolojik dengenin bozulmasına yönelik önlemler almak

<b>PERFORMANS HEDEFİ- 2.3.4</b>	2012 yılında, çöp döküm sahasının rehabilitasyonu yapılacaktır.
<b>AÇIKLAMALAR:</b> Çöp döküm sahasının etrafının 800 metre duvarla çevrilmesi ve belediye imkanları ile gaz bacaları yapılması hedeflenmektedir.	

<b>PERFORMANS GÖSTERGELERİ</b>		<b>2011</b>	<b>2012</b>	<b>2013</b>
<b>1</b>	Çöp döküm sahasının etrafının duvarla çevrilme miktarı	-	800	-
AÇIKLAMA: metre				
<b>2</b>	Gaz bacaları yapımı	-	20	-
AÇIKLAMA: Adet				
<b>3</b>		-	-	-
AÇIKLAMA:				

<b>FAALİYETLER</b>		<b>Kaynak İhtiyacı (TL)</b>		
		<b>Bütçe</b>	<b>Bütçe Dışı</b>	<b>Toplam</b>
<b>1</b>	Çöp döküm sahasının rehabilitasyonu faaliyeti	500.000	-	<b>500.000</b>
<b>2</b>		-	-	-
<b>3</b>		-	-	-
<b>GENEL TOPLAM</b>		<b>500.000</b>	-	<b>500.000</b>
<b>SORUMLU HARCAMA BİRİMİ</b>		<b>Temizlik İşleri Müdürlüğü</b>		

<b>İDARE ADI</b>	ÇORLU BELEDİYESİ
------------------	------------------

<b>AMAÇ-2</b>	Çevreye duyarlı daha düzenli ve programlı çöp toplama faaliyeti sağlamak.
<b>HEDEF- 2.3</b>	Plan dönemi sonuna kadar vatandaşlarımızın sağlıklı bir ortamda yaşamasını sağlamak için çevreyi her türlü kirlilikten arındırmak, temizliğini sağlamak ve ekolojik dengenin bozulmasına yönelik önlemler almak

<b>PERFORMANS HEDEFİ- 2.3.5</b>	2012 yılında, Tıbbi Atık Sterilizasyon Ünitesi kurulacaktır.
<b>AÇIKLAMALAR:</b> Çorlu sınırları dahilindeki tıbbi atık üreticilerinden çıkan tıbbi atıkların sterile edilmesi için tıbbi atık sterilizasyon ünitesi kurulacaktır. İhtiyaç bulunan bütçe Tekirdağ 3. Grup Çevre Belediyeler Katı Atık Bertaraf Tesisleri Yapma ve İşletme Birliği bütçesinden kullanılacaktır.	

<b>PERFORMANS GÖSTERGELERİ</b>		<b>2011</b>	<b>2012</b>	<b>2013</b>
<b>1</b>	Tıbbi atık sterilizasyon ünitesinin kurulma oranı	-	%100	-
AÇIKLAMA: Oran (%)				
<b>2</b>		-	-	-
AÇIKLAMA:				
<b>3</b>		-	-	-
AÇIKLAMA:				

<b>FAALİYETLER</b>	<b>Kaynak İhtiyacı (TL)</b>		
	<b>Bütçe</b>	<b>Bütçe Dışı</b>	<b>Toplam</b>
<b>1</b>			
<b>2</b>			
<b>3</b>			
<b>GENEL TOPLAM</b>			
<b>SORUMLU BİRİM</b>	Temizlik İşleri Müdürlüğü		

<b>İDARE ADI</b>	ÇORLU BELEDİYESİ
------------------	------------------

<b>AMAÇ-2</b>	Çevreye duyarlı daha temiz ve yeşil bir Çorlu yaratmak
<b>HEDEF- 2.3</b>	Plan dönemi sonuna kadar vatandaşlarımızın sağlıklı bir ortamda yaşamasını sağlamak için çevreyi her türlü kirlilikten arındırmak, temizliğini sağlamak ve ekolojik dengenin bozulmasına yönelik önlemler almak.

<b>PERFORMANS HEDEFİ- 2.3.6</b>	2012 yılında, katı atık bertaraf tesisinin kurulmasına yönelik çed raporu alınacaktır.
<b>AÇIKLAMALAR:</b> Çorlu Belediyesi ile beraber 9 belediyenin üye olduğu TEKKAB (Tekirdağ 3. Grup Çevre Belediyeler Katı Atık Bertaraf Tesisi Yapma ve İşletme Birliği) kapsamında çalışmalarına başlanan katı atık bertaraf tesisinin 2011-2012 yılında çed raporu alınacak ve inşaatına başlanacaktır. Katı atık bertaraf tesisinin kurulmasına yönelik harcamalarda Birlik bütçesi kullanılacaktır. Çevre kirliliğini önlemek amacıyla hafriyatlara düzenli depolama alanı oluşturulacaktır.	

<b>PERFORMANS GÖSTERGELERİ</b>		<b>2011</b>	<b>2012</b>	<b>2013</b>
<b>1</b>	ÇED Raporu	Raporun alınması	Raporun alınması	-
AÇIKLAMA: Raporun alınması				
<b>2</b>	Hafriyat düzenli depolama alanı oluşturma oranı	-	%100	-
AÇIKLAMA: Oran (%)				
<b>3</b>	Katı atık düzenli depolama alanı oluşturma oranı	-	%100	-
AÇIKLAMA: Oran (%)				

<b>FAALİYETLER</b>	<b>Kaynak İhtiyacı (TL)</b>		
	<b>Bütçe</b>	<b>Bütçe Dışı</b>	<b>Toplam</b>
<b>1</b>			
<b>2</b>			
<b>3</b>			
<b>GENEL TOPLAM</b>			
<b>SORUMLU BİRİM</b>	<b>Çevre Koruma ve Kontrol Müdürlüğü</b>		

<b>İDARE ADI</b>	ÇORLU BELEDİYESİ
------------------	------------------

<b>AMAÇ-2</b>	Çevreye duyarlı daha temiz ve yeşil bir Çorlu yaratmak
<b>HEDEF- 2.3</b>	Plan dönemi sonuna kadar vatandaşlarımızın sağlıklı bir ortamda yaşamasını sağlamak için çevreyi her türlü kirlilikten arındırmak, temizliğini sağlamak ve ekolojik dengenin bozulmasına yönelik önlemler almak.

<b>PERFORMANS HEDEFİ- 2.3.7</b>	2012 yılında, çevre ile ilgili panel sempozyum seminer ve okullarda bilgilendirme çalışmaları yapılacaktır.
<b>AÇIKLAMALAR:</b> Kentimizde çevre bilincini geliştirmek, artmakta olan çevre kirliliğini önlemek ve vatandaşları bilinçlendirmek amacıyla çevre ile ilgili panel/ sempozyum /seminer ve okullarda bilgilendirme çalışmalarının yapılması planlanmaktadır.	

<b>PERFORMANS GÖSTERGELERİ</b>		<b>2011</b>	<b>2012</b>	<b>2013</b>
<b>1</b>	Bilgilendirme yapılan okul sayısı	8	5	-
AÇIKLAMA: Adet				
<b>2</b>	Düzenlenen sempozyum / panel sayısı	2	-	-
AÇIKLAMA: Adet				
<b>3</b>	Dağıtımı yapılan afiş ve broşür vs. sayısı	12.000	15.000	-
AÇIKLAMA: Adet				

<b>FAALİYETLER</b>		<b>Kaynak İhtiyacı (TL)</b>		
		<b>Bütçe</b>	<b>Bütçe Dışı</b>	<b>Toplam</b>
<b>1</b>	Broşür ve afiş vs. alım faaliyeti	10.000	-	<b>10.000</b>
<b>2</b>		-	-	-
<b>3</b>		-	-	-
<b>GENEL TOPLAM</b>		<b>10.000</b>	-	<b>10.000</b>
<b>SORUMLU HARCAMA BİRİMİ</b>		<b>Çevre Koruma ve Kontrol Müdürlüğü</b>		



<b>İDARE ADI</b>	ÇORLU BELEDİYESİ
------------------	------------------

<b>AMAÇ-2</b>	Çevreye duyarlı daha temiz ve yeşil bir Çorlu yaratmak
<b>HEDEF- 2.3</b>	Plan dönemi sonuna kadar vatandaşlarımızın sağlıklı bir ortamda yaşamasını sağlamak için çevreyi her türlü kirlilikten arındırmak, temizliğini sağlamak ve ekolojik dengenin bozulmasına yönelik önlemler almak.

<b>PERFORMANS HEDEFİ- 2.3.8</b>	2012 yılında, Çorlu'nun gürültü haritasının % 40'ı tamamlanacaktır.
<b>AÇIKLAMALAR:</b> Çevresel gürültünün değerlendirilmesi ve yönetimi yönetmeliğinin getirdiği zorunlulukları da yerine getirmek için kentimizde gürültü kirliliğini belirli limitler altında tutmak amacıyla gürültü haritasının yapılması hedeflenmektedir.	

<b>PERFORMANS GÖSTERGELERİ</b>		<b>2011</b>	<b>2012</b>	<b>2013</b>
<b>1</b>	Şehrin gürültü haritasının oluşturulma oranı	% 40	% 40	% 80
AÇIKLAMA: Oran (%)				
<b>2</b>				
AÇIKLAMA:				
<b>3</b>				
AÇIKLAMA:				

<b>FAALİYETLER</b>		<b>Kaynak İhtiyacı (TL)</b>		
		<b>Bütçe</b>	<b>Bütçe Dışı</b>	<b>Toplam</b>
<b>1</b>	Gürültü haritasının oluşturulması faaliyeti	100.000	-	<b>100.000</b>
<b>2</b>		-	-	-
<b>3</b>		-	-	-
<b>GENEL TOPLAM</b>		<b>100.000</b>	-	<b>100.000</b>
<b>SORUMLU HARCAMA BİRİMİ</b>		<b>Çevre Koruma ve Kontrol Müdürlüğü</b>		

<b>İDARE ADI</b>	ÇORLU BELEDİYESİ
------------------	------------------

<b>AMAÇ-2</b>	Çevreye duyarlı daha temiz ve yeşil bir Çorlu yaratmak
<b>HEDEF- 2.3</b>	Plan dönemi sonuna kadar vatandaşlarımızın sağlıklı bir ortamda yaşamasını sağlamak için çevreyi her türlü kirlilikten arındırmak, temizliğini sağlamak ve ekolojik dengenin bozulmasına yönelik önlemler almak.

<b>PERFORMANS HEDEFİ- 2.3.9</b>	2012 yılında, bakteriyolojik arıtma yapılacaktır.
<b>AÇIKLAMALAR:</b> Atık su tesisi kuruluncaya kadar derelerdeki koku problemini önlemek amacıyla bakteriyolojik arıtma yapılması hedeflenmektedir.	

<b>PERFORMANS GÖSTERGELERİ</b>		<b>2011</b>	<b>2012</b>	<b>2013</b>
<b>1</b>	Uygulama yapılan yerlerden analiz raporu almak		%100	-
AÇIKLAMA: Oran (%)				
<b>2</b>				
AÇIKLAMA:				
<b>3</b>				
AÇIKLAMA:				

<b>FAALİYETLER</b>		<b>Kaynak İhtiyacı (TL)</b>		
		<b>Bütçe</b>	<b>Bütçe Dışı</b>	<b>Toplam</b>
<b>1</b>	Bakteri alımı faaliyeti	500.000	-	<b>500.000</b>
<b>2</b>		-	-	-
<b>3</b>		-	-	-
<b>GENEL TOPLAM</b>		<b>500.000</b>	-	<b>500.000</b>
<b>SORUMLU BİRİM</b>		<b>Çevre Koruma ve Kontrol Müdürlüğü</b>		

<b>İDARE ADI</b>	ÇORLU BELEDİYESİ
------------------	------------------

<b>AMAÇ-2</b>	Çevreye duyarlı daha temiz ve yeşil bir Çorlu yaratmak
<b>HEDEF- 2.3</b>	Plan dönemi sonuna kadar vatandaşlarımızın sağlıklı bir ortamda yaşamasını sağlamak için çevreyi her türlü kirlilikten arındırmak, temizliğini sağlamak ve ekolojik dengenin bozulmasına yönelik önlemler almak.

<b>PERFORMANS HEDEFİ- 2.3.10</b>	2012 yılında, atık su arıtma tesisleri yapılabilmesi için kamulaştırma işlemleri tamamlanacaktır.
<b>AÇIKLAMALAR:</b> 2012 yılı içerisinde atık su arıtma tesisi kurulabilmesi amacıyla yaklaşık 22 ha'lık alanda 1/1000 ölçekli uygulama imar planlarının onaylanmasına müteakip kamulaştırma işlemi yapılması planlanmaktadır.	

<b>PERFORMANS GÖSTERGELERİ</b>		<b>2011</b>	<b>2012</b>	<b>2013</b>
<b>1</b>	Kamulaştırılan alan	-	22	-
AÇIKLAMA: ha				
<b>2</b>				
AÇIKLAMA:				
<b>3</b>				
AÇIKLAMA:				

<b>FAALİYETLER</b>	<b>Kaynak İhtiyacı (TL)</b>			
	<b>Bütçe</b>	<b>Bütçe Dışı</b>	<b>Toplam</b>	
<b>1</b>	Kamulaştırma faaliyeti	4.000.000	-	<b>4.000.000</b>
<b>2</b>		-	-	-
<b>3</b>		-	-	-
<b>GENEL TOPLAM</b>		<b>4.000.000</b>	-	<b>4.000.000</b>
<b>SORUMLU BİRİM</b>		<b>Plan ve Proje Müdürlüğü</b>		

<b>İDARE ADI</b>	ÇORLU BELEDİYESİ
------------------	------------------

<b>AMAÇ-3</b>	Sosyal Belediyecilik kapsamında kentin kültür, sanat ve spor alanında gelişimini arttırmak
<b>HEDEF- 3.1</b>	Plan dönemi sonuna kadar, kentlilik bilincini geliştirecek her türlü sportif, kültürel etkinlikler ve eğitim organizasyonlarını desteklemek ve düzenlemek

<b>PERFORMANS HEDEFİ- 3.1.1</b>	2012 yılında, Uluslararası 23 Nisan Çocuk Festivali düzenlenecektir.
<b>AÇIKLAMALAR:</b> Sosyal belediyecilik kapsamında Çorlu ve ülkemizi tanıtmak için düzenlenecek 23 Nisan Çocuk Festivali'nin uluslararası düzeye taşınması ile çocuklarımızın dünya çocukları ile kaynaşmasının sağlanması ve halkımızın misafirperverliğinin dünya çocuklarına aşılması amaçlanmaktadır.	

<b>PERFORMANS GÖSTERGELERİ</b>		<b>2011</b>	<b>2012</b>	<b>2013</b>
<b>1</b>	Festivale katılan ülke sayısı	7	3	3
AÇIKLAMA: Adet				
<b>2</b>	Festivale katılan okul sayısı	40	40	40
AÇIKLAMA: Adet				
<b>3</b>	Festivale katılan misafir öğrenci sayısı	-	30	30
AÇIKLAMA: Adet				

<b>FAALİYETLER</b>		<b>Kaynak İhtiyacı (TL)</b>		
		<b>Bütçe</b>	<b>Bütçe Dışı</b>	<b>Toplam</b>
<b>1</b>	Komşu ülkeler ve komşu iller ile yazışmalar	150	-	<b>150</b>
<b>2</b>	Festivalin gerçekleştirilmesi	100.000	-	<b>100.000</b>
<b>3</b>		-	-	-
<b>GENEL TOPLAM</b>		<b>100.150</b>	-	<b>100.150</b>
<b>SORUMLU HARCAMA BİRİMİ</b>		<b>Kültür ve Sosyal İşler Müdürlüğü</b>		

<b>İDARE ADI</b>	ÇORLU BELEDİYESİ
------------------	------------------

<b>AMAÇ-3</b>	Sosyal Belediyecilik kapsamında kentin kültür, sanat ve spor alanında gelişimini arttırmak
<b>HEDEF- 3.1</b>	Plan dönemi sonuna kadar, kentlilik bilincini geliştirecek her türlü sportif, kültürel etkinlikler ve eğitim organizasyonlarını desteklemek ve düzenlemek

<b>PERFORMANS HEDEFİ- 3.1.2</b>	2012 yılında, Uluslararası 19 Mayıs Gençlik Festivali düzenlenecektir.
<b>AÇIKLAMALAR:</b> Çorlu ve ülkemizi tanıtmak için 19 Mayıs Gençlik ve Rock Festivali düzenlenerek uluslararası düzeye taşınması amaçlanmaktadır.	

<b>PERFORMANS GÖSTERGELERİ</b>		<b>2011</b>	<b>2012</b>	<b>2013</b>
<b>1</b>	Festivale katılan ülke sayısı	5	3	3
AÇIKLAMA: Adet				
<b>2</b>	Festivale katılan okul sayısı	30	17	17
AÇIKLAMA: Adet				
<b>3</b>	Nisan ayı sonuna kadar uygulama planının hazırlanması ve ihale sürecinin tamamlanması	Nisan 2011	Nisan 2012	Nisan 2013
AÇIKLAMA: Tarih				

<b>FAALİYETLER</b>		<b>Kaynak İhtiyacı (TL)</b>		
		<b>Bütçe</b>	<b>Bütçe Dışı</b>	<b>Toplam</b>
<b>1</b>	Komşu ülkeler ve komşu iller ile yazışmalar	150	-	<b>150</b>
<b>2</b>	Festivalin gerçekleştirilmesi	100.000	-	<b>100.000</b>
<b>3</b>				
<b>GENEL TOPLAM</b>		<b>100.150</b>	<b>-</b>	<b>100.150</b>
<b>SORUMLU HARCAMA BİRİMİ</b>		<b>Kültür ve Sosyal İşler Müdürlüğü</b>		

<b>İDARE ADI</b>	ÇORLU BELEDİYESİ
------------------	------------------

<b>AMAÇ-3</b>	Sosyal Belediyecilik kapsamında kentin kültür, sanat ve spor alanında gelişimini arttırmak
<b>HEDEF- 3.1</b>	Plan dönemi sonuna kadar, kentlilik bilincini geliştirecek her türlü sportif, kültürel etkinlikler ve eğitim organizasyonlarını desteklemek ve düzenlemek

<b>PERFORMANS HEDEFİ- 3.1.3</b>	2012 yılında, Uluslararası Çorlu Kültür ve Sanat Festivali düzenlenecektir.
<b>AÇIKLAMALAR:</b> İlçemizde kültür hayatının zenginleştirilmesi amacıyla Çorlu ve ülkemizi tanıtmak için Çorlu Kültür ve Sanat Festivali'nin düzenlenmesi ve aynı zamanda uluslararası düzeye taşınması amaçlanmıştır.	

<b>PERFORMANS GÖSTERGELERİ</b>		<b>2011</b>	<b>2012</b>	<b>2013</b>
<b>1</b>	Festivale katılan yabancı ülke sayısı	7	3	3
AÇIKLAMA: Adet				
<b>2</b>	Şubat ayı sonuna kadar Festival komisyonunun oluşturulması	Şubat 2011	Şubat 2012	Şubat 2013
AÇIKLAMA: Tarih				
<b>3</b>				
AÇIKLAMA:				

<b>FAALİYETLER</b>		<b>Kaynak İhtiyacı (TL)</b>		
		<b>Bütçe</b>	<b>Bütçe Dışı</b>	<b>Toplam</b>
<b>1</b>	Komşu ülkelere ve ilçemizde faaliyet gösteren derneklere katılım davetiyesi gönderilmesi	200	-	<b>200</b>
<b>2</b>	Festivalin gerçekleştirilmesi	400.000	-	<b>400.000</b>
<b>3</b>		-	-	-
<b>GENEL TOPLAM</b>		<b>400.200</b>		<b>400.200</b>
<b>SORUMLU HARCAMA BİRİMİ</b>		<b>Kültür ve Sosyal İşler Müdürlüğü</b>		

<b>İDARE ADI</b>	ÇORLU BELEDİYESİ
------------------	------------------

<b>AMAÇ-3</b>	Sosyal Belediyecilik kapsamında kentin kültür, sanat ve spor alanında gelişimini arttırmak
<b>HEDEF- 3.1</b>	Plan dönemi sonuna kadar, kentlilik bilincini geliştirecek her türlü sportif, kültürel etkinlikler ve eğitim organizasyonlarını desteklemek ve düzenlemek

<b>PERFORMANS HEDEFİ- 3.1.4</b>	2012 yılında, Uluslararası Çorlu Kültür ve Sanat Festivali kapsamında en az 250 çocuğun sünnet edilmesi,30 çiftin evlendirilmesi
<b>AÇIKLAMALAR:</b> Uluslararası Çorlu Kültür ve Sanat Festivali kapsamında en az 250 çocuğun sünnet edilmesi, 30 çiftin evlendirilmesi hedeflenmektedir.	

<b>PERFORMANS GÖSTERGELERİ</b>		<b>2011</b>	<b>2012</b>	<b>2013</b>
<b>1</b>	Sünnet olan çocuk sayısı	250	250	250
AÇIKLAMA: Adet				
<b>2</b>	Evlenmek için müracaat eden çiftlerin sayısı	30	30	30
AÇIKLAMA: Adet				
<b>3</b>	Belirlenen program tarihine göre evlilik ve sünnet başvurularının kabulü	-	-	-
AÇIKLAMA:				

<b>FAALİYETLER</b>		<b>Kaynak İhtiyacı (TL)</b>		
		<b>Bütçe</b>	<b>Bütçe Dışı</b>	<b>Toplam</b>
<b>1</b>	Etkinliklerin gerçekleştirilmesi	80.000	-	<b>80.000</b>
<b>2</b>		-	-	-
<b>3</b>		-	-	-
<b>GENEL TOPLAM</b>		<b>80.000</b>	-	<b>80.000</b>
<b>SORUMLU HARCAMA BİRİMİ</b>		<b>Kültür ve Sosyal İşler Müdürlüğü</b>		

<b>İDARE ADI</b>	ÇORLU BELEDİYESİ
------------------	------------------

<b>AMAÇ-3</b>	Sosyal Belediyecilik kapsamında kentin kültür, sanat ve spor alanında gelişimini arttırmak
<b>HEDEF- 3.1</b>	Plan dönemi sonuna kadar, kentlilik bilincini geliştirecek her türlü sportif, kültürel etkinlikler ve eğitim organizasyonlarını desteklemek ve düzenlemek

<b>PERFORMANS HEDEFİ- 3.1.5</b>	2012 yılında, halkımıza yönelik Çanakkale, Konya, Edirne, Hacıbektas ve Ankara olmak üzere toplamda 50 gezi düzenlenecektir.
<b>AÇIKLAMALAR:</b> Sosyal Belediyecilik kapsamında kültürel faaliyet olarak halkımızın tarihi mekanlara götürülmesi amaçlanmıştır.	

<b>PERFORMANS GÖSTERGELERİ</b>		<b>2011</b>	<b>2012</b>	<b>2013</b>
<b>1</b>	Düzenlenen tur sayısı	50	50	50
AÇIKLAMA: Adet				
<b>2</b>	Katılımcı sayısı	3.000	3.000	3.000
AÇIKLAMA: Adet				
<b>3</b>				
AÇIKLAMA:				

<b>FAALİYETLER</b>		<b>Kaynak İhtiyacı (TL)</b>		
		<b>Bütçe</b>	<b>Bütçe Dışı</b>	<b>Toplam</b>
<b>1</b>	Gezi programının duyurulması faaliyeti	1.000	-	<b>1.000</b>
<b>2</b>	Gezi faaliyeti	250.000	-	<b>250.000</b>
<b>3</b>		-	-	-
<b>GENEL TOPLAM</b>		<b>251.000</b>	-	<b>251.000</b>
<b>SORUMLU HARCAMA BİRİMİ</b>		<b>Kültür ve Sosyal İşler Müdürlüğü</b>		



<b>İDARE ADI</b>	ÇORLU BELEDİYESİ
------------------	------------------

<b>AMAÇ-3</b>	Sosyal Belediyecilik kapsamında kentin kültür, sanat ve spor alanında gelişimini arttırmak
<b>HEDEF- 3.1</b>	Plan dönemi sonuna kadar, kentlilik bilincini geliştirecek her türlü sportif, kültürel etkinlikler ve eğitim organizasyonlarını desteklemek ve düzenlemek

<b>PERFORMANS HEDEFİ- 3.1.6</b>	2012 yılında, sosyal belediyecilik kapsamında özel günler ve haftalarda etkinlikler düzenlenecektir.
<b>AÇIKLAMALAR:</b> İlçemizin kültür hayatının zenginleştirilmesi amacıyla özel gün ve haftalarda anma ve kutlama etkinliklerinin düzenlenmesi planlanmaktadır.	

<b>PERFORMANS GÖSTERGELERİ</b>		<b>2011</b>	<b>2012</b>	<b>2013</b>
<b>1</b>	Etkinlik adedi	10	10	10
AÇIKLAMA: Adet				
<b>2</b>	Programlanan etkinliklerin gerçekleşme oranı	%100	%100	%100
AÇIKLAMA: Oran (:%)				

<b>FAALİYETLER</b>		<b>Kaynak İhtiyacı (TL)</b>		
		<b>Bütçe</b>	<b>Bütçe Dışı</b>	<b>Toplam</b>
<b>1</b>	Etkinliklerin gerçekleştirilmesi	70.000	-	<b>70.000</b>
<b>2</b>		-	-	-
<b>3</b>		-	-	-
<b>GENEL TOPLAM</b>		<b>70.000</b>	-	<b>70.000</b>
<b>SORUMLU HARCAMA BİRİMİ</b>		<b>Kültür ve Sosyal İşler Müdürlüğü</b>		

<b>İDARE ADI</b>	ÇORLU BELEDİYESİ
------------------	------------------

<b>AMAÇ-3</b>	Sosyal Belediyecilik kapsamında kentin kültür, sanat ve spor alanında gelişimini arttırmak
<b>HEDEF- 3.1</b>	Plan dönemi sonuna kadar, kentlilik bilincini geliştirecek her türlü sportif, kültürel etkinlikler ve eğitim organizasyonlarını desteklemek ve düzenlemek

<b>PERFORMANS HEDEFİ- 3.1.7</b>	2012 yılında, halkımızı bilinçlendirici 6 adet seminer düzenlenecektir.
<b>AÇIKLAMALAR:</b> İlçemiz kültür hayatının zenginleştirilmesi amacıyla eğitim ve seminer düzenlenmesi ve halkımızın seminerlere katılarak bilinçlendirilmesi amaçlanmaktadır.	

<b>PERFORMANS GÖSTERGELERİ</b>		<b>2011</b>	<b>2012</b>	<b>2013</b>
<b>1</b>	Verilen seminer, sempozyum sayısı	6	6	6
AÇIKLAMA: Adet				
<b>2</b>	Seminer/ sempozyumlara katılanların sayısı	3.000	3.000	3.000
AÇIKLAMA: Kişi				
<b>3</b>				
AÇIKLAMA:				

<b>FAALİYETLER</b>		<b>Kaynak İhtiyacı (TL)</b>		
		<b>Bütçe</b>	<b>Bütçe Dışı</b>	<b>Toplam</b>
<b>1</b>	Etkinliğin duyurulması	5 000	-	<b>5.000</b>
<b>2</b>	Seminerin gerçekleştirilmesi	12.000	-	<b>12.000</b>
<b>3</b>		-	-	-
<b>GENEL TOPLAM</b>		<b>17.000</b>	-	<b>17.000</b>
<b>SORUMLU HARCAMA BİRİMİ</b>		<b>Kültür ve Sosyal İşler Müdürlüğü</b>		

<b>İDARE ADI</b>	ÇORLU BELEDİYESİ
------------------	------------------

<b>AMAÇ-3</b>	Sosyal Belediyecilik kapsamında kentin kültür, sanat ve spor alanında gelişimini arttırmak
<b>HEDEF- 3.1</b>	Plan dönemi sonuna kadar, kentlilik bilincini geliştirecek her türlü sportif, kültürel etkinlikler ve eğitim organizasyonlarını desteklemek ve düzenlemek

<b>PERFORMANS HEDEFİ- 3.1.8</b>	2012 yılında, kurs öğrencilerinin eğitimlerinin sonuçlarını halkımızla paylaşmak için 4 sergi ve 5 gece düzenlenecektir.
<b>AÇIKLAMALAR:</b> Sosyal Belediyecilik kapsamında kursiyerlerimizin kazanımlarının sergilenmesi için 4 sergi, 5 gece düzenlenmesi ve halkımızın etkinliklere katılımının sağlanması amaçlanmaktadır.	

<b>PERFORMANS GÖSTERGELERİ</b>		<b>2011</b>	<b>2012</b>	<b>2013</b>
<b>1</b>	Sergi düzenleme	4	4	4
AÇIKLAMA: Adet				
<b>2</b>	Gece düzenleme	5	5	5
AÇIKLAMA: Adet				
<b>3</b>				
AÇIKLAMA:				

<b>FAALİYETLER</b>		<b>Kaynak İhtiyacı (TL)</b>		
		<b>Bütçe</b>	<b>Bütçe Dışı</b>	<b>Toplam</b>
<b>1</b>	Sergi ve gece düzenleme faaliyeti	2.000	-	<b>2.000</b>
<b>2</b>		-	-	-
<b>3</b>		-	-	-
<b>GENEL TOPLAM</b>		<b>2.000</b>	-	<b>2.000</b>
<b>SORUMLU HARCAMA BİRİMİ</b>		<b>Kültür ve Sosyal İşler Müdürlüğü</b>		

<b>İDARE ADI</b>	ÇORLU BELEDİYESİ
------------------	------------------

<b>AMAÇ-3</b>	Sosyal Belediyecilik kapsamında kentin kültür, sanat ve spor alanında gelişimini arttırmak
<b>HEDEF- 3.1</b>	Plan dönemi sonuna kadar, kentlilik bilincini geliştirecek her türlü sportif, kültürel etkinlikler ve eğitim organizasyonlarını desteklemek ve düzenlemek

<b>PERFORMANS HEDEFİ- 3.1.9</b>	2012 yılında, Çorlu'yu temsil eden amatör sporcu ve kulüplere destek verilecektir.
<b>AÇIKLAMALAR:</b> 2012 yılında başarılı olan amatör sporcu ve amatör spor kulüplerine ihtiyaçları doğrultusunda destek verilerek, Çorlu'da çeşitli spor dallarında başarının artırılması amaçlanmaktadır.	

<b>PERFORMANS GÖSTERGELERİ</b>		<b>2011</b>	<b>2012</b>	<b>2013</b>
<b>1</b>	Başarılı olan sporcuların ve kulüplerin sayısı	25	50	50
AÇIKLAMA: Adet				
<b>2</b>	Sporcu ve kulüplerin ihtiyaçlarının tespiti ve verilen destek	İhtiyaca göre	İhtiyaca göre	İhtiyaca göre
AÇIKLAMA: Adet				
	Başarılı olması beklenen öğrencilerin sayısı	-	50	50
AÇIKLAMA: Adet				

<b>FAALİYETLER</b>		<b>Kaynak İhtiyacı (TL)</b>		
		<b>Bütçe</b>	<b>Bütçe Dışı</b>	<b>Toplam</b>
<b>1</b>	Başarılı sporculara verilecek hediyeler	50.000	-	<b>50.000</b>
<b>2</b>		-	-	-
<b>3</b>		-	-	-
<b>GENEL TOPLAM</b>		<b>50.000</b>	-	<b>50.000</b>
<b>SORUMLU HARCAMA BİRİMİ</b>		<b>Kültür ve Sosyal İşler Müdürlüğü</b>		

<b>İDARE ADI</b>	ÇORLU BELEDİYESİ
------------------	------------------

<b>AMAÇ-3</b>	Sosyal Belediyecilik kapsamında kentin kültür, sanat ve spor alanında gelişimini arttırmak
<b>HEDEF- 3.1</b>	Plan dönemi sonuna kadar, kentlilik bilincini geliştirecek her türlü sportif, kültürel etkinlikler ve eğitim organizasyonlarını desteklemek ve düzenlemek

<b>PERFORMANS HEDEFİ- 3.1.10</b>	2012 yılında, 12 adet tiyatro oyunun belediyemiz tarafından Memduh Şevket Esenal sahnesinde halkımızın gösterimine sunulacaktır.
<b>AÇIKLAMALAR:</b> İlçemiz kültür hayatının zenginleştirilmesi amacıyla, tiyatro oyunları belediyemiz tarafından Memduh Şevket Esenal sahnesinde halkımızın gösterimine sunulacaktır. Tiyatro salonunun işletilmesi ve sosyal yardım dağıtım işleri hizmet alım usulüyle yaptırılacaktır.	

<b>PERFORMANS GÖSTERGELERİ</b>		<b>2011</b>	<b>2012</b>	<b>2013</b>
<b>1</b>	Sahnelenen tiyatro sayısı	12	12	12
AÇIKLAMA: Adet				
<b>2</b>	Tiyatroyu izleyen kişi sayısı	2.500	2.500	2.500
AÇIKLAMA: Kişi				
<b>3</b>				
AÇIKLAMA:				

<b>FAALİYETLER</b>	<b>Kaynak İhtiyacı (TL)</b>			
	<b>Bütçe</b>	<b>Bütçe Dışı</b>	<b>Toplam</b>	
<b>1</b>	Gerekli duyuruların yapılması	5.000	-	<b>5.000</b>
<b>2</b>	Oyunların sahnelenmesi	100.000	-	<b>100.000</b>
<b>3</b>	Personel hizmet alımı	200.000	-	<b>200.000</b>
<b>GENEL TOPLAM</b>		<b>305.000</b>	-	<b>305.000</b>
<b>SORUMLU HARCAMA BİRİMİ</b>		<b>Kültür ve Sosyal İşler Müdürlüğü</b>		

<b>İDARE ADI</b>	ÇORLU BELEDİYESİ
------------------	------------------

<b>AMAÇ-3</b>	Sosyal Belediyecilik kapsamında kentin kültür, sanat ve spor alanında gelişimini arttırmak
<b>HEDEF- 3.1</b>	Plan dönemi sonuna kadar, kentlilik bilincini geliştirecek her türlü sportif, kültürel etkinlikler ve eğitim organizasyonlarını desteklemek ve düzenlemek

<b>PERFORMANS HEDEFİ- 3.1.11</b>	2012 yılında, Türkçe Olimpiyatları'nın ilçemizde düzenlenmesi sağlanacaktır.
<b>AÇIKLAMALAR:</b> İlçemiz kültür hayatının zenginleştirilmesi ve Türkçenin kullanıldığı yabancı ülkelerdeki öğrencilerle kültür diyalogunun kurulması hedeflenmektedir.	

<b>PERFORMANS GÖSTERGELERİ</b>		<b>2011</b>	<b>2012</b>	<b>2013</b>
<b>1</b>	Davet edilecek ülke sayısı	-	5	10
AÇIKLAMA: Adet				
<b>2</b>	Olimpiyatlara katılan misafir sayısı	-	-	-
AÇIKLAMA: Kişi				
<b>3</b>				
AÇIKLAMA:				

<b>FAALİYETLER</b>		<b>Kaynak İhtiyacı (TL)</b>		
		<b>Bütçe</b>	<b>Bütçe Dışı</b>	<b>Toplam</b>
<b>1</b>	Gerekli duyuruların yapılması	5.000	-	<b>5.000</b>
<b>2</b>	Olimpiyatların gerçekleştirilmesi	100.000	-	<b>100.000</b>
<b>3</b>		-	-	-
<b>GENEL TOPLAM</b>		<b>105.000</b>	-	<b>105.000</b>
<b>SORUMLU HARCAMA BİRİMİ</b>		<b>Kültür ve Sosyal İşler Müdürlüğü</b>		

<b>İDARE ADI</b>	ÇORLU BELEDİYESİ
------------------	------------------

<b>AMAÇ-3</b>	Sosyal Belediyecilik kapsamında kentin kültür, sanat ve spor alanında gelişimini arttırmak
<b>HEDEF- 3.2</b>	Plan dönemi sonuna kadar, Çorlu'da yaşayan vatandaşlarımızın, her türlü sosyal ve kültürel ihtiyaçlarını karşılayabileceği sosyal, kültürel ve spor tesisleri oluşturmak ve kullanılır halde tutmak

<b>PERFORMANS HEDEFİ- 3.2.1</b>	2012 yılında, 6 adet Muhtarlık Evi yapılacaktır.
<b>AÇIKLAMALAR:</b> 2012 yılında, mahalle muhtarlıklarının mahalleler bazında buldukları yerlere hizmet binası yapılması hedeflenmiştir.	

<b>PERFORMANS GÖSTERGELERİ</b>		<b>2011</b>	<b>2012</b>	<b>2013</b>
<b>1</b>	Yer tespiti		15.01.2012	
AÇIKLAMA: Tarih				
<b>2</b>	İhaleye çıkılması	-	15.02.2012	-
AÇIKLAMA: Tarih				
<b>3</b>	İşe başlama	-	30.04.2012	-
AÇIKLAMA: Tarih				
<b>4</b>	Muhtarlık evlerinin tamamlanarak hizmete açılması	-	30.10.2012	-
AÇIKLAMA: Muhtarlık evlerinin hizmete sunulması				

<b>FAALİYETLER</b>		<b>Kaynak İhtiyacı (TL)</b>		
		<b>Bütçe</b>	<b>Bütçe Dışı</b>	<b>Toplam</b>
<b>1</b>	Muhtarlık evleri yapım faaliyeti	200.000	-	<b>200.000</b>
<b>2</b>		-	-	-
<b>3</b>		-	-	-
<b>GENEL TOPLAM</b>		<b>200.000</b>	-	<b>200.000</b>
<b>SORUMLU HARCAMA BİRİMİ</b>		<b>Fen İşleri Müdürlüğü</b>		

<b>İDARE ADI</b>	ÇORLU BELEDİYESİ
------------------	------------------

<b>AMAÇ-3</b>	Sosyal Belediyecilik kapsamında kentin kültür, sanat ve spor alanında gelişimini arttırmak
<b>HEDEF- 3.2</b>	Plan dönemi sonuna kadar, Çorlu'da yaşayan vatandaşlarımızın, her türlü sosyal ve kültürel ihtiyaçlarını karşılayabileceği sosyal, kültürel ve spor tesisleri oluşturmak ve kullanılır halde tutmak

<b>PERFORMANS HEDEFİ- 3.2.2</b>	2012 yılında, Atakent'e çok amaçlı Kültür ve Ticaret Merkezi yapımına başlanacaktır.
<b>AÇIKLAMALAR:</b> Yaklaşık 6.833,47 m <sup>2</sup> alanda yapılması planlanan çok amaçlı Kültür ve Ticaret Merkezi'nde otopark, alışveriş merkezi, konferans salonu gibi alanların yapımına başlanacaktır. Yapı işlet devret modeliyle yapılması düşünülmektedir.	

<b>PERFORMANS GÖSTERGELERİ</b>		<b>2011</b>	<b>2012</b>	<b>2013</b>
<b>1</b>	İhaleye çıkılması	-	15.02.2012	-
AÇIKLAMA: Tarih				
<b>2</b>	İşe başlama	-	30.04.2012	-
AÇIKLAMA: Tarih				
<b>3</b>	Kaba inşaatının tamamlanması	-	31.12.2012	-
AÇIKLAMA: Tarih				

<b>FAALİYETLER</b>	<b>Kaynak İhtiyacı (TL)</b>		
	<b>Bütçe</b>	<b>Bütçe Dışı</b>	<b>Toplam</b>
<b>1</b>			
<b>2</b>			
<b>3</b>			
<b>GENEL TOPLAM</b>			
<b>SORUMLU BİRİM</b>	<b>Fen İşleri Müdürlüğü</b>		



<b>İDARE ADI</b>	ÇORLU BELEDİYESİ
------------------	------------------

<b>AMAÇ-4</b>	Sosyal Belediyecilik kapsamında sosyal hizmet ve yardımların adil, etkili ve verimli arzını sağlamak
<b>HEDEF- 4.1</b>	Plan dönemi sonuna kadar, sosyal güçsüzleri birçok yönden destekleyerek onların temel gereksinimlerini karşılamalarına yardımcı olmak

<b>PERFORMANS HEDEFİ- 4.1.1</b>	2012 yılında, ihtiyaç sahibi 3.000 vatandaşa gıda yardımı yapılacaktır.
<b>AÇIKLAMALAR:</b> Sosyal belediyecilik kapsamında ihtiyaç sahibi 3.000 vatandaşa gıda yardımı yapılması amaçlanmıştır. Bir önceki seneye göre düşük olmasının sebebi Aşevi'nin faaliyete geçirilecek olmasıdır.	

<b>PERFORMANS GÖSTERGELERİ</b>		<b>2011</b>	<b>2012</b>	<b>2013</b>
<b>1</b>	Başvuran ihtiyaç sahibi sayısı	7.500	10.000	10.000
AÇIKLAMA: Adet				
<b>2</b>	Yarımdan yararlanan kişi sayısı	7.000	3.000	3.000
AÇIKLAMA: Adet				
<b>3</b>				
AÇIKLAMA:				

<b>FAALİYETLER</b>	<b>Kaynak İhtiyacı (TL)</b>			
	<b>Bütçe</b>	<b>Bütçe Dışı</b>	<b>Toplam</b>	
<b>1</b>	Gıda yardımı faaliyeti	300.000	-	<b>300.000</b>
<b>2</b>		-	-	-
<b>3</b>		-	-	-
<b>GENEL TOPLAM</b>		<b>300.000</b>	-	<b>300.000</b>
<b>SORUMLU HARCAMA BİRİMİ</b>		<b>Kültür ve Sosyal İşler Müdürlüğü</b>		

<b>İDARE ADI</b>	ÇORLU BELEDİYESİ
------------------	------------------

<b>AMAÇ-4</b>	Sosyal Belediyecilik kapsamında sosyal hizmet ve yardımların adil, etkili ve verimli arzını sağlamak
<b>HEDEF- 4.1</b>	Plan dönemi sonuna kadar, sosyal güçsüzleri birçok yönden destekleyerek onların temel gereksinimlerini karşılamalarına yardımcı olmak

<b>PERFORMANS HEDEFİ- 4.1.2</b>	2012 yılında, ihtiyaç sahibi 3.000 kişiye kömür yardımı yapılacaktır.
<b>AÇIKLAMALAR:</b> Sosyal belediyecilik kapsamında ihtiyaç sahibi vatandaşlara kömür yardımı yapılması amaçlanmaktadır.	

<b>PERFORMANS GÖSTERGELERİ</b>		<b>2011</b>	<b>2012</b>	<b>2013</b>
<b>1</b>	Yapılan başvuru sayısı	7.500	10.000	10.000
AÇIKLAMA: Adet				
<b>2</b>	Yardım alan kişi sayısı	7.000	3.000	3.000
AÇIKLAMA: Adet				
<b>3</b>		-	-	-
AÇIKLAMA:				

<b>FAALİYETLER</b>		<b>Kaynak İhtiyacı (TL)</b>		
		<b>Bütçe</b>	<b>Bütçe Dışı</b>	<b>Toplam</b>
<b>1</b>	Kömür yardımı faaliyeti	340.000	-	<b>340.000</b>
<b>2</b>		-	-	-
<b>3</b>		-	-	-
<b>GENEL TOPLAM</b>		<b>340.000</b>	-	<b>340.000</b>
<b>SORUMLU HARCAMA BİRİMİ</b>		<b>Kültür ve Sosyal İşler Müdürlüğü</b>		

<b>İDARE ADI</b>	ÇORLU BELEDİYESİ
------------------	------------------

<b>AMAÇ-4</b>	Sosyal belediyeçilik kapsamında sosyal hizmet ve yardımların adil, etkili ve verimli arzını sağlamak
<b>HEDEF- 4.1</b>	Plan dönemi sonuna kadar, sosyal güçsüzleri birçok yönden destekleyerek onların temel gereksinimlerini karşılamalarına yardımcı olmak

<b>PERFORMANS HEDEFİ- 4.1.3</b>	2012 yılında, ihtiyaç sahibi öğrencilere okul kıyafeti yardımı yapılacaktır.
<b>AÇIKLAMALAR:</b> İhtiyaç sahibi ailelerin çocuklarının eğitimlerine katkıda bulunmak amacıyla öğrencilere kıyafet yardımı yapılması amaçlanmıştır.	

<b>PERFORMANS GÖSTERGELERİ</b>		<b>2011</b>	<b>2012</b>	<b>2013</b>
<b>1</b>	Okul kıyafeti yardımı yapılan öğrenci sayısı	-	250	250
AÇIKLAMA: Adet				
<b>2</b>		-	-	-
AÇIKLAMA:				
<b>3</b>		-		-
AÇIKLAMA: Tarih				

<b>FAALİYETLER</b>		<b>Kaynak İhtiyacı (TL)</b>		
		<b>Bütçe</b>	<b>Bütçe Dışı</b>	<b>Toplam</b>
<b>1</b>	Okul kıyafeti yardım faaliyeti	15.000	-	<b>15.000</b>
<b>2</b>		-	-	-
<b>3</b>		-	-	-
<b>GENEL TOPLAM</b>		<b>15.000</b>	-	<b>15.000</b>
<b>SORUMLU BİRİM</b>		<b>Kültür ve Sosyal İşler Müdürlüğü</b>		

<b>İDARE ADI</b>	ÇORLU BELEDİYESİ
------------------	------------------

<b>AMAÇ-4</b>	Sosyal belediyecilik kapsamında sosyal hizmet ve yardımların adil, etkili ve verimli arzını sağlamak
<b>HEDEF- 4.1</b>	Plan dönemi sonuna kadar, sosyal güçsüzleri birçok yönden destekleyerek onların temel gereksinimlerini karşılamalarına yardımcı olmak

<b>PERFORMANS HEDEFİ- 4.1.4</b>	2012 yılında, ihtiyaç sahibi 5.000 öğrenciye kırtasiye ve çanta yardımı yapılacaktır.
<b>AÇIKLAMALAR:</b> İhtiyaç sahibi ailelerin çocuklarının eğitimlerine katkıda bulunulması ve okullarımıza da destek verilmesi amaçlanmaktadır.	

<b>PERFORMANS GÖSTERGELERİ</b>		<b>2011</b>	<b>2012</b>	<b>2013</b>
<b>1</b>	Kırtasiye, çanta yardımı yapılacak öğrenci sayısı	1.000	5.000	5.000
AÇIKLAMA: Adet				
<b>2</b>	Mayıs ayında okullardan öğrenci listelerinin alınması	Mayıs 2011	Mayıs 2012	Mayıs 2013
AÇIKLAMA: Tarih				
<b>3</b>				
AÇIKLAMA:				

<b>FAALİYETLER</b>	<b>Kaynak İhtiyacı (TL)</b>			
	<b>Bütçe</b>	<b>Bütçe Dışı</b>	<b>Toplam</b>	
<b>1</b>	Kırtasiye, çanta yardım faaliyeti	25.000	-	<b>25.000</b>
<b>2</b>		-	-	-
<b>3</b>		-	-	-
<b>GENEL TOPLAM</b>		<b>25.000</b>	-	<b>25.000</b>
<b>SORUMLU HARCAMA BİRİMİ</b>		<b>Kültür ve Sosyal İşler Müdürlüğü</b>		

<b>İDARE ADI</b>	ÇORLU BELEDİYESİ
------------------	------------------

<b>AMAÇ-4</b>	Sosyal belediyecilik kapsamında sosyal hizmet ve yardımların adil, etkili ve verimli arzını sağlamak
<b>HEDEF- 4.1</b>	Plan dönemi sonuna kadar, sosyal güçsüzleri birçok yönden destekleyerek onların temel gereksinimlerini karşılamalarına yardımcı olmak

<b>PERFORMANS HEDEFİ- 4.1.5</b>	2012 yılında, ihtiyaç sahibi özürü vatandaşlarımıza özürü araç ve gereçleri alınacaktır.
<b>AÇIKLAMALAR:</b> Sosyal belediyecilik kapsamında özürü vatandaşlarımıza yardımcı olunması amaçlanmaktadır.	

<b>PERFORMANS GÖSTERGELERİ</b>		<b>2011</b>	<b>2012</b>	<b>2013</b>
<b>1</b>	Yardımda bulunulacak özürü sayısı	40	40	40
AÇIKLAMA: Adet				
<b>2</b>	Dağıtılan sandalye ve yatak sayısı	-	İhtiyaca göre	İhtiyaca göre
AÇIKLAMA: Adet				
<b>3</b>		-	-	-
AÇIKLAMA:				

<b>FAALİYETLER</b>		<b>Kaynak İhtiyacı (TL)</b>		
		<b>Bütçe</b>	<b>Bütçe Dışı</b>	<b>Toplam</b>
<b>1</b>	Yardım faaliyeti	50.000	-	<b>50.000</b>
<b>2</b>		-	-	-
<b>3</b>		-	-	-
<b>GENEL TOPLAM</b>		<b>50.000</b>	-	<b>50.000</b>
<b>SORUMLU HARCAMA BİRİMİ</b>		<b>Kültür ve Sosyal İşler Müdürlüğü</b>		

<b>İDARE ADI</b>	ÇORLU BELEDİYESİ
------------------	------------------

<b>AMAÇ-4</b>	Sosyal belediyecilik kapsamında sosyal hizmet ve yardımların adil, etkili ve verimli arzını sağlamak
<b>HEDEF- 4.1</b>	Plan dönemi sonuna kadar, sosyal güçsüzleri birçok yönden destekleyerek onların temel gereksinimlerini karşılamalarına yardımcı olmak

<b>PERFORMANS HEDEFİ- 4.1.6</b>	2012 yılında, yangın, su baskını vb. nedenlerden dolayı mağdur olan ailelere ev eşyası vb. yardımlar yapılacaktır.
<b>AÇIKLAMALAR:</b> Sosyal belediyecilik kapsamında yangın, su baskını vb. nedenlerden zarar gören ihtiyaç sahiplerine yardımda bulunularak mağduriyetlerinin giderilmesi amaçlanmaktadır.	

<b>PERFORMANS GÖSTERGELERİ</b>		<b>2011</b>	<b>2012</b>	<b>2013</b>
<b>1</b>	Doğal afet nedeniyle mağdur olan ailelere yapılacak yardım	İhtiyaca göre	İhtiyaca göre	İhtiyaca göre
AÇIKLAMA: Aile sayısı				
<b>2</b>	Dağıtılan ev eşyası miktarı	-	-	-
AÇIKLAMA: Adet				
		-	-	-
AÇIKLAMA:				

<b>FAALİYETLER</b>		<b>Kaynak İhtiyacı (TL)</b>		
		<b>Bütçe</b>	<b>Bütçe Dışı</b>	<b>Toplam</b>
<b>1</b>	Yardım faaliyeti	20.000	-	<b>20.000</b>
<b>2</b>		-	-	-
<b>3</b>		-	-	-
<b>GENEL TOPLAM</b>		<b>20.000</b>	-	<b>20.000</b>
<b>SORUMLU HARCAMA BİRİMİ</b>		<b>Kültür ve Sosyal İşler Müdürlüğü</b>		

<b>İDARE ADI</b>	ÇORLU BELEDİYESİ
------------------	------------------

<b>AMAÇ- 4</b>	Sosyal belediyecilik kapsamında sosyal hizmet ve yardımların adil, etkili ve verimli arzını sağlamak
<b>HEDEF- 4.1</b>	Plan dönemi sonuna kadar, sosyal güçsüzleri birçok yönden destekleyerek onların temel gereksinimlerini karşılamalarına yardımcı olmak

<b>PERFORMANS HEDEFİ- 4.1.7</b>	2012 yılında, ihtiyaç sahibi 500 aileye sıcak yemek yardımı yapılacaktır.
<b>AÇIKLAMALAR:</b> Şehrimizde yaşayan sosyal açıdan güçsüzleri birçok yönden destekleyerek gereksinim duydukları temel ihtiyaçlarının karşılanabilmesi hedeflenmektedir. Sıcak yemek yapımı ve dağıtımını hizmet alım usulüyle yaptırılacaktır.	

<b>PERFORMANS GÖSTERGELERİ</b>		<b>2011</b>	<b>2012</b>	<b>2013</b>
<b>1</b>	Sıcak yemek yardımı yapılacak aile sayısı	500	500	500
AÇIKLAMA: Adet				
<b>2</b>	Sıcak yemek yardımı yapılacak kişi sayısı	-	1.500	1.500
AÇIKLAMA: Adet				
<b>3</b>	Çalıştırılacak eleman sayısı	-	5	5
AÇIKLAMA: Adet				

<b>FAALİYETLER</b>		<b>Kaynak İhtiyacı (TL)</b>		
		<b>Bütçe</b>	<b>Bütçe Dışı</b>	<b>Toplam</b>
<b>1</b>	Sıcak yemek yardımı faaliyeti	400.000	-	<b>400.000</b>
<b>2</b>	Personel gideri	150.000	-	<b>150.000</b>
<b>3</b>		-	-	-
<b>GENEL TOPLAM</b>		<b>550.000</b>	-	<b>550.000</b>
<b>SORUMLU HARCAMA BİRİMİ</b>		<b>Kültür ve Sosyal İşler Müdürlüğü</b>		

<b>İDARE ADI</b>	ÇORLU BELEDİYESİ
------------------	------------------

<b>AMAÇ- 4</b>	Sosyal belediyeçilik kapsamında sosyal hizmet ve yardımların adil, etkili ve verimli arzını sağlamak
<b>HEDEF- 4.1</b>	Plan dönemi sonuna kadar, sosyal güçsüzleri birçok yönden destekleyerek onların temel gereksinimlerini karşılamalarına yardımcı olmak

<b>PERFORMANS HEDEFİ- 4.1.8</b>	2012 yılında, Çorlu mücavir alan sınırları içerisinde ücretsiz defin hizmeti verilecektir.
<b>AÇIKLAMALAR:</b> Vatandaşlarımızın acılı günlerinde maddi manevi destek olabilmek amacı ile ücretsiz defin hizmeti ile birlikte cenaze evlerine yemek verilmesi hedeflenmektedir.	

<b>PERFORMANS GÖSTERGELERİ</b>		<b>2011</b>	<b>2012</b>	<b>2013</b>
<b>1</b>	Defin taleplerinin ücretsiz karşılanması	%100	%100	-
AÇIKLAMA: Oran (%)				
<b>2</b>	Cenaze evlerine yemek verilmesi	%100	%100	-
AÇIKLAMA: Oran (%)				
<b>3</b>				
AÇIKLAMA:				

<b>FAALİYETLER</b>		<b>Kaynak İhtiyacı (TL)</b>		
		<b>Bütçe</b>	<b>Bütçe Dışı</b>	<b>Toplam</b>
<b>1</b>	Cenaze hizmet gideri faaliyeti	150.000	-	<b>150.000</b>
<b>2</b>	Cenaze evlerine yemek verilmesi	350.000	-	<b>350.000</b>
<b>3</b>		-	-	-
<b>GENEL TOPLAM</b>		<b>500.000</b>	-	<b>500.000</b>
<b>SORUMLU HARCAMA BİRİMİ</b>		<b>Çevre Koruma ve Kontrol Müdürlüğü</b>		



<b>İDARE ADI</b>	ÇORLU BELEDİYESİ
------------------	------------------

<b>AMAÇ-4</b>	Sosyal belediyecilik kapsamında sosyal hizmet ve yardımların adil, etkili ve verimli arzını sağlamak
<b>HEDEF- 4.1</b>	Plan dönemi sonuna kadar sosyal güçsüzleri birçok yönden destekleyerek onların temel gereksinimlerini karşılamalarına yardımcı olmak

<b>PERFORMANS HEDEFİ- 4.1.9</b>	2012 yılında, Aşevi için gerekli olan malzeme ve tefrişat alınacaktır.
<b>AÇIKLAMALAR:</b> Şehrimizde yaşayan sosyal açıdan güçsüzleri birçok yönden destekleyerek gereksinim duydukları temel ihtiyaçlarının karşılanabilmesi amacıyla yapılan Aşevi’nde gerekli olan malzeme ve tefrişat alımının yapılması hedeflenmektedir.	

<b>PERFORMANS GÖSTERGELERİ</b>		<b>2011</b>	<b>2012</b>	<b>2013</b>
<b>1</b>	Malzeme ve tefrişat alımı			
AÇIKLAMA: Adet				
<b>2</b>				
AÇIKLAMA:				
<b>3</b>				
AÇIKLAMA:				

<b>FAALİYETLER</b>		<b>Kaynak İhtiyacı (TL)</b>		
		<b>Bütçe</b>	<b>Bütçe Dışı</b>	<b>Toplam</b>
<b>1</b>	Malzeme tefrişat alım faaliyeti	200.000	-	<b>200.000</b>
<b>2</b>		-	-	-
<b>3</b>		-	-	-
<b>GENEL TOPLAM</b>		<b>200.000</b>	-	<b>200.000</b>
<b>SORUMLU HARCAMA BİRİMİ</b>		<b>Destek Hizmetleri Müdürlüğü</b>		

<b>İDARE ADI</b>	ÇORLU BELEDİYESİ
------------------	------------------

<b>AMAÇ- 4</b>	Sosyal belediyecilik kapsamında sosyal hizmet ve yardımların adil, etkili ve verimli arzını sağlamak
<b>HEDEF- 4.2</b>	Plan dönemi sonuna kadar mesleki eğitim ve meslek edindirme amacıyla kurslar düzenlemek, hemşerilerimizin iş bulmalarına ve ekonomiye katkıda bulunmalarını sağlamak

<b>PERFORMANS HEDEFİ- 4.2.1</b>	2012 yılında, sosyal belediyecilik kapsamında mesleki eğitim ve meslek edindirme kursları düzenlenecektir.
<b>AÇIKLAMALAR:</b> 2012 yılında; Müzik, resim, tiyatro, el sanatları, biçki dikiş, dans, folklor, bilgisayar, Türkçe, Matematik, Fen, Sosyal Bilgiler ve yabancı dil kursları düzenlenecektir. Böylelikle kurslara katılanların meslek edinmeleri, sosyal yaşama katılmaları, kişisel becerilerini geliştirmeleri hedeflenmiştir. Bu eğitimlerin hizmet alımı usulüyle yaptırılması planlanmaktadır.	

<b>PERFORMANS GÖSTERGELERİ</b>		<b>2011</b>	<b>2012</b>	<b>2013</b>
<b>1</b>	Kurslara katılan kursiyer sayısı	1.500	2.000	2.000
AÇIKLAMA: Kişi				
<b>2</b>	Kurslardan mezun olan kursiyer sayısı	1.100	1.800	1.800
AÇIKLAMA: Kişi				
<b>3</b>	Kursiyerlerin başarı oranı	%90	%90	%90
AÇIKLAMA: Oran (%)				

<b>FAALİYETLER</b>		<b>Kaynak İhtiyacı (TL)</b>		
		<b>Bütçe</b>	<b>Bütçe Dışı</b>	<b>Toplam</b>
<b>1</b>	Malzeme ve kıyafet giderleri	100.000	-	<b>100.000</b>
<b>2</b>	Eğitmen giderleri	550.000	-	<b>550.000</b>
<b>3</b>		-	-	-
<b>GENEL TOPLAM</b>		<b>650.000</b>	-	<b>650.000</b>
<b>SORUMLU HARCAMA BİRİMİ</b>		<b>Kültür ve Sosyal İşler Müdürlüğü</b>		

<b>İDARE ADI</b>	ÇORLU BELEDİYESİ
------------------	------------------

<b>AMAÇ- 4</b>	Sosyal belediyecilik kapsamında sosyal hizmet ve yardımların adil, etkili ve verimli arzını sağlamak
<b>HEDEF- 4.2</b>	Plan dönemi sonuna kadar mesleki eğitim ve meslek edindirme amacıyla kurslar düzenlemek, hemşerilerimizin iş bulmalarına ve ekonomiye katkıda bulunmalarını sağlamak

<b>PERFORMANS HEDEFİ- 4.2.2</b>	2012 yılında, sosyal belediyecilik kapsamında AB üyesi ülkelerle ortaklaşa meslek kursları açma çalışmaları yapılacaktır.
<b>AÇIKLAMALAR:</b> 2012 yılında, yurt dışından belediyelerle meslek edindirme kurslarının ve yaz okullarının açılması için gerekli çalışmalar yapılacak ve kültürel etkinliklere katılım sağlanacaktır.	

<b>PERFORMANS GÖSTERGELERİ</b>		<b>2011</b>	<b>2012</b>	<b>2013</b>
<b>1</b>	AB üyesi ülkelerle ortaklaşa yapılacak kültürel etkinlik sayısı	-	1	2
AÇIKLAMA: Adet				
<b>2</b>		-	-	-
AÇIKLAMA:				
<b>3</b>		-	-	-
AÇIKLAMA:				

<b>FAALİYETLER</b>		<b>Kaynak İhtiyacı (TL)</b>		
		<b>Bütçe</b>	<b>Bütçe Dışı</b>	<b>Toplam</b>
<b>1</b>	Kültürel etkinlikler için yapılan harcamalar	1.000	-	<b>1.000</b>
<b>2</b>		-	-	-
<b>3</b>		-	-	-
<b>GENEL TOPLAM</b>		<b>1.000</b>	-	<b>1.000</b>
<b>SORUMLU BİRİM</b>		<b>Kültür ve Sosyal İşler Müdürlüğü</b>		

<b>İDARE ADI</b>	ÇORLU BELEDİYESİ
------------------	------------------

<b>AMAÇ-5</b>	Çarpık kentleşmeyi önlemek, planlı çağdaş bir kent yaratmak
<b>HEDEF- 5.1</b>	Plan dönemi sonuna kadar mevcut imar planlarının düzenlenmesi, hukuksal sorunlardan arındırılması ve 18 uygulamalarının yapılması

<b>PERFORMANS HEDEFİ- 5.1.1</b>	2012 yılı içinde yaklaşık 40 ha alanda 3194 Sayılı İmar Kanununun 18. madde uygulaması işlemleri yapılacaktır.
<b>AÇIKLAMALAR:</b> 2012 yılı içinde imar planlarının uygulanabilirliğini sağlayabilmek, çarpık kentleşmeyi önlemek, düzgün imar parselleri oluşturmak, mülkiyet problemlerinin çözümünü sağlamak için bölgesel bazda Çorlu Belediyesi 1/1000 Uygulama İmar Planı sınırları içinde yaklaşık 40 ha alanda 3194 Sayılı İmar Kanununun 18. madde uygulaması işlemleri yapılacaktır.	

<b>PERFORMANS GÖSTERGELERİ</b>		<b>2011</b>	<b>2012</b>	<b>2013</b>
<b>1</b>	18. madde uygulaması yapılan alan	210	40	-
AÇIKLAMA: Hektar				
<b>2</b>				
AÇIKLAMA:				
<b>3</b>				
AÇIKLAMA:				

<b>FAALİYETLER</b>	<b>Kaynak İhtiyacı (TL)</b>			
	<b>Bütçe</b>	<b>Bütçe Dışı</b>	<b>Toplam</b>	
<b>1</b>	Uygulama bedeli	250.000	-	<b>250.000</b>
<b>2</b>		-	-	-
<b>3</b>		-	-	-
<b>GENEL TOPLAM</b>		<b>250.000</b>	<b>-</b>	<b>250.000</b>
<b>SORUMLU HARCAMA BİRİMİ</b>		<b>Plan ve Proje Müdürlüğü</b>		

<b>İDARE ADI</b>	ÇORLU BELEDİYESİ
------------------	------------------

<b>AMAÇ-5</b>	Çarpık kentleşmeyi önlemek, planlı çağdaş bir kent yaratmak
<b>HEDEF- 5.1</b>	Plan dönemi sonuna kadar mevcut imar planlarının düzenlenmesi, hukuksal sorunlardan arındırılması ve 18 uygulamalarının yapılması

<b>PERFORMANS HEDEFİ- 5.1.2</b>	2012 yılı içinde yaklaşık 9000 ha alandaki İmar Planlarının 1/25000 Ölçekli Çevre Düzeni Planı'na uygun hale getirilecektir.
<b>AÇIKLAMALAR:</b> 2012 yılında, 1/25000 Ölçekli Çevre Düzeni Planlarının Onaylanması ile Mevcut Nazım Planlarımızın ve Uygulama İmar Planlarımızın Çevre Düzeni Planı ve Plan Notlarına göre Uygunluğunun sağlanması revizyonu yapılacaktır.	

<b>PERFORMANS GÖSTERGELERİ</b>		<b>2011</b>	<b>2012</b>	<b>2013</b>
<b>1</b>	Nazım İmar Planları Revizyonu	-	9.000	-
AÇIKLAMA: Hektar				
<b>2</b>	Uygulama İmar Planları Revizyonu	-	9.000	-
AÇIKLAMA: Hektar				
<b>3</b>		-	-	-
AÇIKLAMA:				

<b>FAALİYETLER</b>		<b>Kaynak İhtiyacı (TL)</b>		
		<b>Bütçe</b>	<b>Bütçe Dışı</b>	<b>Toplam</b>
<b>1</b>	Uygulama bedeli	4.000.000	-	<b>4.000.000</b>
<b>2</b>		-	-	-
<b>3</b>		-	-	-
<b>GENEL TOPLAM</b>		<b>4.000.000</b>	-	<b>4.000.000</b>
<b>SORUMLU HARCAMA BİRİMİ</b>		<b>Plan ve Proje Müdürlüğü</b>		

<b>İDARE ADI</b>	ÇORLU BELEDİYESİ
------------------	------------------

<b>AMAÇ-5</b>	Çarpık kentleşmeyi önlemek, planlı çağdaş bir kent yaratmak
<b>HEDEF- 5.1</b>	Plan dönemi sonuna kadar mevcut imar planlarının düzenlenmesi, hukuksal sorunlardan arındırılması ve 18 uygulamalarının yapılması

<b>PERFORMANS HEDEFİ- 5.1.3</b>	2012 yılı içinde yaklaşık 6.000 m <sup>2</sup> 'lik alanda İmar Planlarında Pazar alanı olarak ayrılan parselin kamulaştırılması yapılacaktır.
<b>AÇIKLAMALAR:</b>	Mülkiyeti Maliye Hazinesi'ne ait olan Muhittin (Alipaşa) Mahallesi 1648 ada 1 no'lu parselin Pazar alanı olarak kamulaştırılması yapılacaktır.

<b>PERFORMANS GÖSTERGELERİ</b>		<b>2011</b>	<b>2012</b>	<b>2013</b>
<b>1</b>	1648 ada 1 parselin kamulaştırılması	-	6.235,15	-
AÇIKLAMA: m <sup>2</sup>				
<b>2</b>		-	-	-
AÇIKLAMA:				
<b>3</b>		-	-	-
AÇIKLAMA:				

<b>FAALİYETLER</b>	<b>Kaynak İhtiyacı (TL)</b>			
	<b>Bütçe</b>	<b>Bütçe Dışı</b>	<b>Toplam</b>	
<b>1</b>	Uygulama bedeli	1.750.000	-	<b>1.750.000</b>
<b>2</b>		-	-	-
<b>3</b>		-	-	-
<b>GENEL TOPLAM</b>		<b>1.750.000</b>	-	<b>1.750.000</b>
<b>SORUMLU HARCAMA BİRİMİ</b>		<b>Plan ve Proje Müdürlüğü</b>		

<b>İDARE ADI</b>	ÇORLU BELEDİYESİ
------------------	------------------

<b>AMAÇ-5</b>	Çarpık kentleşmeyi önlemek, planlı çağdaş bir kent yaratmak
<b>HEDEF- 5.2</b>	2014 yılı sonuna kadar kentin doğal afet risk analizlerinin yapılarak haritalandırılması ve acil eylem planlarının hazırlanması

<b>PERFORMANS HEDEFİ- 5.2.1</b>	2012 yılında, doğal afet risk haritalarının oluşturulması için proje çalışması yapılacaktır.
<b>AÇIKLAMALAR:</b> Olası doğal afetlerin olması durumunda olay yerine en kısa sürede müdahale edilebilmesi için doğal afet risk haritalarının oluşturulması kapsamında proje çalışmasının başlatılarak hava fotoğraflarının temini ve sayısal ortama aktarılması planlanmaktadır.	

<b>PERFORMANS GÖSTERGELERİ</b>		<b>2011</b>	<b>2012</b>	<b>2013</b>
<b>1</b>	Proje hazırlanması	Projenin hazırlanması	Projenin hazırlanması	-
AÇIKLAMA: Projenin hazırlanması				
<b>2</b>				
AÇIKLAMA:				
<b>3</b>				
AÇIKLAMA:				

<b>FAALİYETLER</b>		<b>Kaynak İhtiyacı (TL)</b>		
		<b>Bütçe</b>	<b>Bütçe Dışı</b>	<b>Toplam</b>
<b>1</b>	Proje faaliyeti	50.000	-	<b>50.000</b>
<b>2</b>		-	-	-
<b>3</b>		-	-	-
<b>GENEL TOPLAM</b>		<b>50.000</b>	-	<b>50.000</b>
<b>SORUMLU HARCAMA BİRİMİ</b>		<b>Plan ve Proje Müdürlüğü</b>		

<b>İDARE ADI</b>	ÇORLU BELEDİYESİ
------------------	------------------

<b>AMAÇ-5</b>	Çarpık kentleşmeyi önlemek, planlı çağdaş bir kent yaratmak
<b>HEDEF- 5.4</b>	2014 yılı sonuna kadar çağdaş bir kent yaratmak adına kentin görünümünü güzelleştirmek.

<b>PERFORMANS HEDEFİ- 5.4.1.</b>	2012 yılında, kültür mirası envanter çalışması yapılacaktır.
<b>AÇIKLAMALAR:</b> İlçemiz genelinde bulunan kültür varlıklarının akademik kurumlardan da yardım alınarak araştırılması, envanterlerinin çıkartılması, mimari rölövelerinin hazırlanarak Edirne ve Tabiat Varlıklarını Koruma Bölge Kurulu'na sunulması hedeflenmektedir.	

<b>PERFORMANS GÖSTERGELERİ</b>		<b>2011</b>	<b>2012</b>	<b>2013</b>
<b>1</b>	Yardım alınan akademik kurum sayısı	-	-	-
AÇIKLAMA: Adet				
<b>2</b>	Kültür varlığı envanter sayısı	-	-	-
AÇIKLAMA: Adet				
<b>3</b>	Hazırlanan mimari rölöve sayısı	-	-	-
AÇIKLAMA: Adet				

<b>FAALİYETLER</b>		<b>Kaynak İhtiyacı (TL)</b>		
		<b>Bütçe</b>	<b>Bütçe Dışı</b>	<b>Toplam</b>
<b>1</b>	Kültür mirası envanter çalışması faaliyeti	20.000	-	<b>20.000</b>
<b>2</b>		-	-	-
<b>3</b>		-	-	-
<b>GENEL TOPLAM</b>		<b>20.000</b>	-	<b>20.000</b>
<b>SORUMLU BİRİM</b>		<b>İmar ve Şehircilik Müdürlüğü</b>		



<b>İDARE ADI</b>	ÇORLU BELEDİYESİ
------------------	------------------

<b>AMAÇ-6</b>	Yönetimde kalite anlayışını benimsemek ortak kültürü paylaşan istikrarlı yapıya sahip dinamik ve kurumsal bir organizasyon yapısını etkin kılmak
<b>HEDEF- 6.1</b>	Plan dönemi sonuna kadar hizmetlerde verimliliği sağlamak ve hizmet kalitesini arttırmak amacı ile belediyenin ve belediye personelinin niteliksel ve donanımsal olarak gelişimini sağlamak.

<b>PERFORMANS HEDEFİ- 6.1.1</b>	2012 yılında, tüm personele ihtiyaca göre yasal mevzuat ile mesleki gelişim eğitimleri verilecek.
<b>AÇIKLAMALAR:</b> Personelin gelişimini ve performansını arttırmak amacı ile 2012 yılında hizmet içi ve kurum dışı eğitimlerin planlanarak gerçekleştirilmesi hedeflenmektedir.	

<b>PERFORMANS GÖSTERGELERİ</b>		<b>2011</b>	<b>2012</b>	<b>2013</b>
<b>1</b>	Kurum eğitim planının Ocak ayında tüm birimlere duyurulması	-	Eğitim planının dağıtılması	-
AÇIKLAMA: Eğitim planının dağıtılması				
<b>2</b>	Düzenlenen hizmet içi eğitim sayısı	-	25	-
AÇIKLAMA: Adet				
<b>3</b>	Düzenlenen hizmet içi eğitimlere katılan kişi sayısı	-	300	-
AÇIKLAMA: Kişi				
<b>4</b>	Kurum dışı eğitim/seminer sayısı	-	10	-
AÇIKLAMA: Adet				
<b>5</b>	Kurum dışı eğitim/seminerlere gönderilen kişi sayısı	-	50	-
AÇIKLAMA: Kişi				

<b>FAALİYETLER</b>		<b>Kaynak İhtiyacı (TL)</b>		
		<b>Bütçe</b>	<b>Bütçe Dışı</b>	<b>Toplam</b>
<b>1</b>	Eğitim faaliyeti	120.000	-	<b>120.000</b>
<b>2</b>		-	-	-
<b>3</b>		-	-	-
<b>GENEL TOPLAM</b>		<b>120.000</b>	-	<b>120.000</b>
<b>SORUMLU HARCAMA BİRİMİ</b>		<b>İnsan Kaynakları ve Eğitim Müdürlüğü</b>		

<b>İDARE ADI</b>	ÇORLU BELEDİYESİ
------------------	------------------

<b>AMAÇ-6</b>	Yönetimde kalite anlayışını benimsemek ortak kültürü paylaşan istikrarlı yapıya sahip dinamik ve kurumsal bir organizasyon yapısını etkin kılmak
<b>HEDEF- 6.1</b>	Plan dönemi sonuna kadar hizmetlerde verimliliği sağlamak ve hizmet kalitesini arttırmak amacı ile belediyenin ve belediye personelinin niteliksel ve donanımsal olarak gelişimini sağlamak.

<b>PERFORMANS HEDEFİ- 6.1.2</b>	2012 yılında, belediyenin gelir yaratma kapasitesi arttırılacaktır.
<b>AÇIKLAMALAR:</b> Mali disiplin içinde belediyenin gelir yaratma kapasitesinin arttırılması, gelir gider dengesinin sağlanması, belediyenin menkul ve gayrimenkul mallarının iyi değerlendirilmesi ile harcama öncesi mali kontrol ve iç denetim faaliyetlerinin gerçekleştirilmesi hedeflenmektedir.	

<b>PERFORMANS GÖSTERGELERİ</b>		<b>2011</b>	<b>2012</b>	<b>2013</b>
<b>1</b>	Gelir tahakkuk miktarı	149.015.476	157.546.397	-
AÇIKLAMA: TL				
<b>2</b>	Gelir tahsilat miktarı	130.000.000	135.000.000	-
AÇIKLAMA: TL				
<b>3</b>	Bütçe	149.015.476	157.546.397	-
AÇIKLAMA: TL				
<b>4</b>	Muhasebe yevmiye sayısı	12.000	18.000	-
AÇIKLAMA: Adet				
<b>5</b>	Gelir tahakkuk tahsilat oranı	%95	%85	-
AÇIKLAMA: Oran (%)				
<b>6</b>	Öz gelirlerin bütçedeki payı	%35	%25	-
AÇIKLAMA:				
<b>7</b>	Gider bütçesi gerçekleşme oranı	%85	%80	-
AÇIKLAMA: Oran (%)				
<b>8</b>	Gelir bütçesi gerçekleşme oranı	%85	%80	-
AÇIKLAMA: Oran (%)				
<b>9</b>	Su gelirleri	25.460.000	25.000.000	-
AÇIKLAMA: TL				
<b>10</b>	Emlak vergisi gelirleri	10.650.000	12.650.000	-
AÇIKLAMA: TL				
<b>11</b>	Yangın sigorta vergisi geliri	600.000	600.000	-
AÇIKLAMA: TL				
<b>12</b>	Bütçe yedek ödeneğin oranı	%5	%5	-
AÇIKLAMA: Oran (%)				
<b>13</b>	Encümene sunulan kira	60	60	-
AÇIKLAMA: Adet				

<b>14</b>	İhale ile kiraya verilen yer	60	60	-
AÇIKLAMA: Adet				
<b>15</b>	Yıllık kira geliri toplamı	3.796.484	4.200.000	-
AÇIKLAMA: TL				

FAALİYETLER		Kaynak İhtiyacı (TL)		
		Bütçe	Bütçe Dışı	Toplam
<b>1</b>				
<b>2</b>				
<b>3</b>				
<b>GENEL TOPLAM</b>				
<b>SORUMLU BİRİM</b>		<b>Mali Hizmetler Müdürlüğü</b>		

<b>İDARE ADI</b>	ÇORLU BELEDİYESİ
------------------	------------------

<b>AMAÇ-6</b>	Yönetimde kalite anlayışını benimseyen ortak kültürü paylaşan istikrarlı yapıya sahip dinamik, kurumsal bir organizasyon yapısını etkin kılmak
<b>HEDEF- 6.1</b>	Plan dönemi sonuna kadar, hizmetlerde verimliliği sağlamak ve hizmet kalitesini arttırmak amacıyla belediyenin ve belediye personelinin niteliksel ve donanımsal olarak gelişimini arttırmak

<b>PERFORMANS HEDEFİ- 6.1.3</b>	2012 yılında, İtfaiye Müdürlüğü'ne ihtiyaç doğrultusunda teçhizat ve ekipman alımı yapılacaktır.
<b>AÇIKLAMALAR:</b> Müdürlük çalışmalarında hizmet kalitesini arttırmak amacıyla ihtiyaç doğrultusunda teçhizat ve ekipman alımı yapılacaktır.	

<b>PERFORMANS GÖSTERGELERİ</b>		<b>2011</b>	<b>2012</b>	<b>2013</b>
<b>2</b>	Gaz ölçüm aleti	-	2	-
AÇIKLAMA: Adet				
<b>3</b>	Yağmurluk	-	30	30
AÇIKLAMA: Adet				
<b>4</b>	Çizme	10	30	30
AÇIKLAMA: Adet				
<b>5</b>	Miğfer	15	30	30
AÇIKLAMA: Adet				
<b>6</b>	Isıya dayanıklı nonex elbise	15	30	20
AÇIKLAMA: Adet				

<b>FAALİYETLER</b>		<b>Kaynak İhtiyacı (TL)</b>		
		<b>Bütçe</b>	<b>Bütçe Dışı</b>	<b>Toplam</b>
<b>1</b>	Teçhizat ve ekipman alım faaliyeti	150.000	-	<b>150.000</b>
<b>2</b>		-	-	-
<b>3</b>		-	-	-
<b>GENEL TOPLAM</b>		<b>150.000</b>	-	<b>150.000</b>
<b>SORUMLU HARCAMA BİRİMİ</b>		<b>İtfaiye Müdürlüğü</b>		

<b>İDARE ADI</b>	ÇORLU BELEDİYESİ
------------------	------------------

<b>AMAÇ-6</b>	Yönetimde kalite anlayışını benimseyen ortak kültürü paylaşan istikrarlı yapıya sahip dinamik, kurumsal bir organizasyon yapısını etkin kılmak
<b>HEDEF- 6.1</b>	Plan dönemi sonuna kadar, hizmetlerde verimliliği sağlamak ve hizmet kalitesini arttırmak amacıyla belediyenin ve belediye personelinin niteliksel ve donanımsal olarak gelişimini arttırmak

<b>PERFORMANS HEDEFİ- 6.1.4</b>	2012 yılında, birimlerden gelen tüm yazılım ve donanım ihtiyaçları karşılanacaktır. Son teknoloji takip edilerek belediyemizin çağın gerisinde kalmaması sağlanacaktır.
<b>AÇIKLAMALAR:</b> Belediyemiz bünyesindeki tüm server ve bilgisayarların bakım ve onarımı yedek parça ve yazılım ihtiyaçları karşılanacaktır.	

<b>PERFORMANS GÖSTERGELERİ</b>		<b>2011</b>	<b>2012</b>	<b>2013</b>
<b>1</b>	Bilgisayar alımı	50	40	-
AÇIKLAMA: Adet				
<b>2</b>	Donanım ihtiyaçlarının karşılanması	İhtiyaç halinde	İhtiyaç halinde	-
AÇIKLAMA:				
<b>3</b>	Yazılım ihtiyaçlarının karşılanması	İhtiyaç halinde	İhtiyaç halinde	-
AÇIKLAMA:				

<b>FAALİYETLER</b>		<b>Kaynak İhtiyacı (TL)</b>		
		<b>Bütçe</b>	<b>Bütçe Dışı</b>	<b>Toplam</b>
<b>1</b>	Bilgisayar alımları faaliyeti	200.000	-	<b>200.000</b>
<b>2</b>	Donanım alımları faaliyeti	150.000	-	<b>150.000</b>
<b>3</b>	Yazılım alımları faaliyeti	200.000	-	<b>200.000</b>
<b>GENEL TOPLAM</b>		<b>550.000</b>	-	<b>550.000</b>
<b>SORUMLU HARCAMA BİRİMİ</b>		<b>Bilgi İşlem Müdürlüğü</b>		

<b>İDARE ADI</b>	ÇORLU BELEDİYESİ
------------------	------------------

<b>AMAÇ-6</b>	Yönetimde kalite anlayışını benimseyen ortak kültürü paylaşan istikrarlı yapıya sahip dinamik, kurumsal bir organizasyon yapısını etkin kılmak
<b>HEDEF- 6.1</b>	Plan dönemi sonuna kadar, hizmetlerde verimliliği sağlamak ve hizmet kalitesini arttırmak amacıyla belediyenin ve belediye personelinin niteliksel ve donanımsal olarak gelişimini arttırmak

<b>PERFORMANS HEDEFİ- 6.1.5</b>	2012 yılı süresince otomasyon sistemi ve gerekli bilgisayar eğitimleri verilecektir.
<b>AÇIKLAMALAR:</b> Belediyemiz bilgisayar kullanıcılarına gerekli otomasyon ve bilgisayar eğitimlerini vererek sistemin daha etkin ve verimli bir şekilde işlemesi sağlanacaktır.	

<b>PERFORMANS GÖSTERGELERİ</b>		<b>2011</b>	<b>2012</b>	<b>2013</b>
<b>1</b>	Otomasyon sistemi eğitimleri	20	20	-
AÇIKLAMA: Adet				
<b>2</b>	Office uygulamaları eğitimleri	10	10	-
AÇIKLAMA: Adet				
<b>3</b>				
AÇIKLAMA:				

<b>FAALİYETLER</b>	<b>Kaynak İhtiyacı (TL)</b>		
	<b>Bütçe</b>	<b>Bütçe Dışı</b>	<b>Toplam</b>
<b>1</b>			
<b>2</b>			
<b>3</b>			
<b>GENEL TOPLAM</b>			
<b>SORUMLU BİRİM</b>	<b>Bilgi İşlem Müdürlüğü</b>		

<b>İDARE ADI</b>	ÇORLU BELEDİYESİ
------------------	------------------

<b>AMAÇ-6</b>	Yönetimde kalite anlayışını benimseyen ortak kültürü paylaşan istikrarlı yapıya sahip dinamik, kurumsal bir organizasyon yapısını etkin kılmak
<b>HEDEF- 6.1</b>	Plan dönemi sonuna kadar, hizmetlerde verimliliği sağlamak ve hizmet kalitesini arttırmak amacıyla belediyenin ve belediye personelinin niteliksel ve donanımsal olarak gelişimini arttırmak

<b>PERFORMANS HEDEFİ- 6.1.6</b>	2012 yılında Ulaşım Hizmetleri Müdürlüğü'nce, Toplu Taşıma Hizmeti verebilmek için 220 kişilik Personel Hizmet alımı yapılacaktır.
---------------------------------	--

**AÇIKLAMALAR:** Nüfusa bağlı olarak hızla gelişen ilçemizde toplu taşıma hizmetinin kalitesini arttırmak için toplu taşıma hizmetini kendi bünyesine alan Çorlu Belediyesi adına Ulaşım Hizmetleri Müdürlüğü olarak personel alımı yapılacaktır.

<b>PERFORMANS GÖSTERGELERİ</b>		<b>2011</b>	<b>2012</b>	<b>2013</b>
<b>1</b>	Binek aracı alımı	2	-	-
AÇIKLAMA: Adet				
<b>2</b>	Otobüs alımı	6	-	-
AÇIKLAMA: Adet				
<b>3</b>	Müteahhitlik hizmet alımı (220 personel)	240	220	-
AÇIKLAMA: Personel sayısı				

<b>FAALİYETLER</b>		<b>Kaynak İhtiyacı (TL)</b>		
		<b>Bütçe</b>	<b>Bütçe Dışı</b>	<b>Toplam</b>
<b>1</b>	Müteahhitlik hizmet alımı	6.000.000	-	<b>6.000.000</b>
<b>2</b>		-	-	-
<b>3</b>		-	-	-
<b>GENEL TOPLAM</b>		<b>6.000.000</b>	-	<b>6.000.000</b>
<b>SORUMLU HARCAMA BİRİMİ</b>		<b>Ulaşım Hizmetleri Müdürlüğü</b>		

<b>İDARE ADI</b>	ÇORLU BELEDİYESİ
------------------	------------------

<b>AMAÇ-6</b>	Yönetimde kalite anlayışını benimseyen ortak kültürü paylaşan istikrarlı yapıya sahip dinamik, kurumsal bir organizasyon yapısını etkin kılmak
<b>HEDEF- 6.1</b>	Plan dönemi sonuna kadar, hizmetlerde verimliliği sağlamak ve hizmet kalitesini arttırmak amacıyla belediyenin ve belediye personelinin niteliksel ve donanımsal olarak gelişimini arttırmak

<b>PERFORMANS HEDEFİ- 6.1.7</b>	2012 yılında, açılan dava sayısının ve aleyhe sonuçlanan davaların %25 azalması hedeflenmektedir.
<b>AÇIKLAMALAR:</b> Hukuki açıdan oluşabilecek uygunsuzlukların asgariye indirilmesi amacıyla, uygulama hatalarına yönelik eğitim programlarının hazırlanması ve bu kapsamda görüş oluşturularak birimlere sunulması ile 2012 yılında açılan dava sayısının ve aleyhe sonuçlanan davaların % 25 azalması hedeflenmektedir.	

<b>PERFORMANS GÖSTERGELERİ</b>		<b>2011</b>	<b>2012</b>	<b>2013</b>
<b>1</b>	Açılan dava sayısında azalma oranı	%25	%25	-
AÇIKLAMA: Oran (%)				
<b>2</b>	Aleyhe açılan davalarda azalma oranı	%25	%25	-
AÇIKLAMA: Oran (%)				
<b>3</b>				
AÇIKLAMA:				

<b>FAALİYETLER</b>	<b>Kaynak İhtiyacı (TL)</b>		
	<b>Bütçe</b>	<b>Bütçe Dışı</b>	<b>Toplam</b>
<b>1</b>			
<b>2</b>			
<b>3</b>			
<b>GENEL TOPLAM</b>			
<b>SORUMLU BİRİM</b>	<b>Hukuk İşleri Müdürlüğü</b>		



<b>İDARE ADI</b>	ÇORLU BELEDİYESİ
------------------	------------------

<b>AMAÇ-6</b>	Yönetimde kalite anlayışını benimseyen ortak kültürü paylaşan istikrarlı yapıya sahip dinamik, kurumsal bir organizasyon yapısını etkin kılmak
<b>HEDEF- 6.1</b>	Plan dönemi sonuna kadar, hizmetlerde verimliliği sağlamak ve hizmet kalitesini arttırmak amacıyla belediyenin ve belediye personelinin niteliksel ve donanımsal olarak gelişimini arttırmak

<b>PERFORMANS HEDEFİ- 6.1.8</b>	2012 yılında, hal rüsum gelirlerinde artış sağlanması hedeflenmektedir.
<b>AÇIKLAMALAR:</b> Denetim noktaları kurularak ve gezici ekiplerle kayıt dışı sebze ve meyvenin Hal'e girmesi sağlanacaktır. Böylece, belediye gelirlerinde artış olacaktır.	

<b>PERFORMANS GÖSTERGELERİ</b>		<b>2011</b>	<b>2012</b>	<b>2013</b>
<b>1</b>	Rüsum tutarı	250.000	350.000	450.000
AÇIKLAMA: TL				
<b>2</b>	Gezici denetim ekibinin kurulması	-	Ekibin kurulması	-
AÇIKLAMA: Ekibinin kurulması				
<b>3</b>		-	-	-
AÇIKLAMA: Adet				

<b>FAALİYETLER</b>	<b>Kaynak İhtiyacı (TL)</b>		
	<b>Bütçe</b>	<b>Bütçe Dışı</b>	<b>Toplam</b>
<b>1</b>			
<b>2</b>			
<b>3</b>			
<b>GENEL TOPLAM</b>			
<b>SORUMLU BİRİM</b>	<b>Hal Müdürlüğü</b>		

<b>İDARE ADI</b>	ÇORLU BELEDİYESİ
------------------	------------------

<b>AMAÇ-6</b>	Yönetimde kalite anlayışını benimseyen ortak kültürü paylaşan istikrarlı yapıya sahip dinamik, kurumsal bir organizasyon yapısını etkin kılmak
<b>HEDEF- 6.1</b>	Plan dönemi sonuna kadar, hizmetlerde verimliliği sağlamak ve hizmet kalitesini arttırmak amacıyla belediyenin ve belediye personelinin niteliksel ve donanımsal olarak gelişimini arttırmak

<b>PERFORMANS HEDEFİ- 6.1.9</b>	2012 yılında, Belediye Başkanı'nın her türlü faaliyetleri yürütülecek ve belediye hizmetlerinin tanıtımı yapılacaktır.
<b>AÇIKLAMALAR:</b> Belediye Başkanı'nın her türlü faaliyetinin düzenli olarak takip edilmesi ve belediye hizmetlerine yönelik faaliyetlerin etkin bir şekilde halka duyurulması hedeflenmiştir.	

<b>PERFORMANS GÖSTERGELERİ</b>		<b>2011</b>	<b>2012</b>	<b>2013</b>
<b>1</b>	Belediye faaliyetlerinin medyada yer alma sayısı	-	400	-
AÇIKLAMA: Adet				
<b>2</b>	Doğum Tebrikleri	-	4.000	-
AÇIKLAMA: Adet				
<b>3</b>	Hazırlanan CD/ kitap/ broşür sayısı	-	450	-
AÇIKLAMA: Adet				
<b>4</b>	Dağıtılan tanıtım kataloğu, saat, takvim vs. sayısı	-	350	-
AÇIKLAMA: Adet				

<b>FAALİYETLER</b>		<b>Kaynak İhtiyacı (TL)</b>		
		<b>Bütçe</b>	<b>Bütçe Dışı</b>	<b>Toplam</b>
<b>1</b>	Temsil, tanıtma, ağırlama tören faaliyeti	300.000	-	<b>300.000</b>
<b>2</b>	Baskı ve cilt giderleri faaliyeti	15.000	-	<b>15.000</b>
<b>3</b>		-	-	-
<b>GENEL TOPLAM</b>		<b>315.000</b>	-	<b>315.000</b>
<b>SORUMLU HARCAMA BİRİMİ</b>		<b>Özel Kalem Müdürlüğü</b>		

<b>İDARE ADI</b>	ÇORLU BELEDİYESİ
------------------	------------------

<b>AMAÇ-6</b>	Yönetimde kalite anlayışını benimseyen ortak kültürü paylaşan istikrarlı yapıya sahip dinamik, kurumsal bir organizasyon yapısını etkin kılmak
<b>HEDEF- 6.1</b>	Plan dönemi sonuna kadar, hizmetlerde verimliliği sağlamak ve hizmet kalitesini arttırmak amacıyla belediyenin ve belediye personelinin niteliksel ve donanımsal olarak gelişimini arttırmak

<b>PERFORMANS HEDEFİ- 6.1.10</b>	2012 yılında, vatandaş memnuniyetini ölçmek için anket çalışması yapılacaktır.
<b>AÇIKLAMALAR:</b> Şehrimizde yaşayan vatandaşlarımızın belediyemizden beklentilerini tespit etmek, belediyemiz tarafından sürdürülen hizmetlerden memnuniyetini ölçmek ve vatandaşlarımızın beklentileri doğrultusunda hizmetlerimizi çeşitlendirmek amacıyla anket çalışması yaptırılması planlanmaktadır.	

<b>PERFORMANS GÖSTERGELERİ</b>		<b>2011</b>	<b>2012</b>	<b>2013</b>
<b>1</b>	Anket sayısı	-	1	-
<b>AÇIKLAMA:</b> Adet				
<b>2</b>				
<b>AÇIKLAMA:</b>				
<b>3</b>				
<b>AÇIKLAMA:</b>				

<b>FAALİYETLER</b>		<b>Kaynak İhtiyacı (TL)</b>		
		<b>Bütçe</b>	<b>Bütçe Dışı</b>	<b>Toplam</b>
<b>1</b>	Enformasyon ve Raporlama	5.000	-	<b>5.000</b>
<b>2</b>		-	-	-
<b>3</b>		-	-	-
<b>GENEL TOPLAM</b>		<b>5.000</b>	-	<b>5.000</b>
<b>SORUMLU HARCAMA BİRİMİ</b>		<b>Özel Kalem Müdürlüğü</b>		

<b>İDARE ADI</b>	ÇORLU BELEDİYESİ
------------------	------------------

<b>AMAÇ-6</b>	Yönetimde kalite anlayışını benimseyen ortak kültürü paylaşan istikrarlı yapıya sahip dinamik, kurumsal bir organizasyon yapısını etkin kılmak
<b>HEDEF- 6.1</b>	Plan dönemi sonuna kadar, hizmetlerde verimliliği sağlamak ve hizmet kalitesini arttırmak amacıyla belediyenin ve belediye personelinin niteliksel ve donanımsal olarak gelişimini arttırmak

<b>PERFORMANS HEDEFİ- 6.1.11</b>	2012 yılında, Belediye Başkanı'nın çalışanları ile toplantı yapması koordine edilecek ve çalışanların motivasyonunun artırılması amacıyla sosyal aktiviteler düzenlenecektir.
<b>AÇIKLAMALAR:</b>	Kurum içi koordinasyonun ve iletişimin güçlendirilmesi amaçlanmaktadır.

<b>PERFORMANS GÖSTERGELERİ</b>		<b>2011</b>	<b>2012</b>	<b>2013</b>
<b>1</b>	Belediye Başkanı'nın tüm çalışanlarla yaptığı toplantı sayısı	-	2	-
AÇIKLAMA: Adet				
<b>2</b>	Belediye Başkanı'nın Birim Müdürleri ile yaptığı toplantı sayısı	-	6	-
AÇIKLAMA: Adet				
<b>3</b>	Düzenlenen aktivite sayısı	-	12	-
AÇIKLAMA: Adet				
<b>4</b>	Düzenlenen aktivitelere katılan kişi sayısı	-	300	-
AÇIKLAMA: Adet				

<b>FAALİYETLER</b>		<b>Kaynak İhtiyacı (TL)</b>		
		<b>Bütçe</b>	<b>Bütçe Dışı</b>	<b>Toplam</b>
<b>1</b>	Tanıtma, ağırlama faaliyeti	50.000	-	<b>50.000</b>
<b>2</b>		-	-	-
<b>3</b>		-	-	-
<b>GENEL TOPLAM</b>		<b>50.000</b>	-	<b>50.000</b>
<b>SORUMLU HARCAMA BİRİMİ</b>		<b>Özel Kalem Müdürlüğü</b>		

<b>İDARE ADI</b>	ÇORLU BELEDİYESİ
------------------	------------------

<b>AMAÇ-6</b>	Yönetimde kalite anlayışını benimseyen ortak kültürü paylaşan istikrarlı yapıya sahip dinamik, kurumsal bir organizasyon yapısını etkin kılmak
<b>HEDEF- 6.1</b>	Plan dönemi sonuna kadar, hizmetlerde verimliliği sağlamak ve hizmet kalitesini arttırmak amacıyla belediyenin ve belediye personelinin niteliksel ve donanımsal olarak gelişimini arttırmak

<b>PERFORMANS HEDEFİ- 6.1.12</b>	2012 yılında, belediye hizmetlerinin daha etkin olarak yapılabilmesi amacıyla muhtarlar, esnaflar ve dernekler ile toplantılar yapılacaktır.
<b>AÇIKLAMALAR:</b> Belediye Başkanı'nın her türlü faaliyetinin düzenli olarak takip edilmesi ve belediye hizmetlerine yönelik faaliyetlerin etkin bir şekilde halka duyurulması hedeflenmiştir.	

<b>PERFORMANS GÖSTERGELERİ</b>		<b>2011</b>	<b>2012</b>	<b>2013</b>
<b>1</b>	Muhtarlar, esnaflar ve derneklerle yapılacak toplantı sayısı	-	6	-
AÇIKLAMA: Adet				
<b>2</b>				
AÇIKLAMA:				
<b>3</b>				
AÇIKLAMA: Adet				

<b>FAALİYETLER</b>		<b>Kaynak İhtiyacı (TL)</b>		
		<b>Bütçe</b>	<b>Bütçe Dışı</b>	<b>Toplam</b>
<b>1</b>	Temsil, tanıtma, ağırlama tören faaliyeti	50.000	-	<b>50.000</b>
<b>2</b>		-	-	-
<b>3</b>		-	-	-
<b>GENEL TOPLAM</b>		<b>50.000</b>	-	<b>50.000</b>
<b>SORUMLU HARCAMA BİRİMİ</b>		<b>Özel Kalem Müdürlüğü</b>		

<b>İDARE ADI</b>	ÇORLU BELEDİYESİ
------------------	------------------

<b>AMAÇ-6</b>	Yönetimde kalite anlayışını benimseyen ortak kültürü paylaşan istikrarlı yapıya sahip dinamik, kurumsal bir organizasyon yapısını etkin kılmak
<b>HEDEF- 6.1</b>	Plan dönemi sonuna kadar, hizmetlerde verimliliği sağlamak ve hizmet kalitesini arttırmak amacıyla belediyenin ve belediye personelinin niteliksel ve donanımsal olarak gelişimini arttırmak

<b>PERFORMANS HEDEFİ- 6.1.13</b>	2012 yılında, çeşitli anma törenleri ve özel günlerde organizasyon düzenlenecektir.
<b>AÇIKLAMALAR:</b> İlçemizin kültür hayatının zenginleştirilmesi amacıyla özel gün ve haftalarda anma ve kutlama etkinliklerinin düzenlenmesi planlanmaktadır.	

<b>PERFORMANS GÖSTERGELERİ</b>		<b>2011</b>	<b>2012</b>	<b>2013</b>
<b>1</b>	Düzenlenen organizasyon sayısı	-	6	-
AÇIKLAMA: Adet				
<b>2</b>				
AÇIKLAMA:				
<b>3</b>				
AÇIKLAMA: Adet				

<b>FAALİYETLER</b>		<b>Kaynak İhtiyacı (TL)</b>		
		<b>Bütçe</b>	<b>Bütçe Dışı</b>	<b>Toplam</b>
<b>1</b>	Temsil, tanıtma, ağırlama, tören faaliyeti	50.000	-	<b>50.000</b>
<b>2</b>		-	-	-
<b>3</b>		-	-	-
<b>GENEL TOPLAM</b>		<b>50.000</b>	-	<b>50.000</b>
<b>SORUMLU HARCAMA BİRİMİ</b>		<b>Özel Kalem Müdürlüğü</b>		

<b>İDARE ADI</b>	ÇORLU BELEDİYESİ
------------------	------------------

<b>AMAÇ-6</b>	Yönetimde kalite anlayışını benimseyen ortak kültürü paylaşan istikrarlı yapıya sahip dinamik, kurumsal bir organizasyon yapısını etkin kılmak
<b>HEDEF- 6.1</b>	Plan dönemi sonuna kadar, hizmetlerde verimliliği sağlamak ve hizmet kalitesini arttırmak amacıyla belediyenin ve belediye personelinin niteliksel ve donanımsal olarak gelişimini arttırmak

<b>PERFORMANS HEDEFİ- 6.1.14</b>	2012 yılında, güvenlik hizmet alım ihalesi yapılacaktır.
<b>AÇIKLAMALAR:</b> Belediye Hizmet Binası, Atatürk Kültür Merkezi, Otobüs Garajı, Belediye Şantiyesi, Panayır Yeri Su Terfi Merkezi ve Çöp Döküm Alanı'nın güvenliğinin sağlanması, tüm çalışanların rahat, huzurlu ve güvenli bir ortamda çalışmasını sağlamak amacıyla; yeterli ve eğitimli personelimiz bulunmadığından güvenlik hizmetlerinin, hizmet alım yoluyla yaptırılması hedeflenmiştir.	

<b>PERFORMANS GÖSTERGELERİ</b>		<b>2011</b>	<b>2012</b>	<b>2013</b>
<b>1</b>	Hizmet alımının yapılması	-	İşin tamamlanması	-
AÇIKLAMA: İşin tamamlanması				
<b>2</b>	Çalıştırılan personel sayısı	-	46	-
AÇIKLAMA: Adet				
<b>3</b>	Taşeron firmanın denetim programının hazırlanması ve denetim programı doğrultusunda denetimlerin gerçekleşme oranı	-	%100	-
AÇIKLAMA: Oran				

<b>FAALİYETLER</b>		<b>Kaynak İhtiyacı (TL)</b>		
		<b>Bütçe</b>	<b>Bütçe Dışı</b>	<b>Toplam</b>
<b>1</b>	Güvenlik hizmeti hizmet alım faaliyeti	1.300.000	-	<b>1.300.000</b>
		-	-	-
		-	-	-
<b>GENEL TOPLAM</b>		<b>1.300.000</b>	-	<b>1.300.000</b>
<b>SORUMLU HARCAMA BİRİMİ</b>		<b>Destek Hizmetleri Müdürlüğü</b>		

<b>İDARE ADI</b>	ÇORLU BELEDİYESİ
------------------	------------------

<b>AMAÇ-6</b>	Yönetimde kalite anlayışını benimseyen ortak kültürü paylaşan istikrarlı yapıya sahip dinamik, kurumsal bir organizasyon yapısını etkin kılmak
<b>HEDEF- 6.1</b>	Plan dönemi sonuna kadar, hizmetlerde verimliliği sağlamak ve hizmet kalitesini arttırmak amacıyla belediyenin ve belediye personelinin niteliksel ve donanımsal olarak gelişimini arttırmak

<b>PERFORMANS HEDEFİ- 6.1.15</b>	2012 yılında, kurum içi personel anketi yapılacaktır.
<b>AÇIKLAMALAR:</b> Personel talep ve şikayetlerinin belirlenmesi, kurum içi memnuniyetlerinin ölçülmesi ve bu alanda gerekli iyileştirmelerin yapılması amacıyla anket yapılması hedeflenmektedir.	

<b>PERFORMANS GÖSTERGELERİ</b>		<b>2011</b>	<b>2012</b>	<b>2013</b>
<b>1</b>	Personel anketi	-	1	1
AÇIKLAMA: Adet				
<b>2</b>				
AÇIKLAMA:				
<b>3</b>				
AÇIKLAMA:				

<b>FAALİYETLER</b>	<b>Kaynak İhtiyacı (TL)</b>		
	<b>Bütçe</b>	<b>Bütçe Dışı</b>	<b>Toplam</b>
<b>1</b>			
<b>2</b>			
<b>3</b>			
<b>GENEL TOPLAM</b>			
<b>SORUMLU BİRİM</b>	<b>Mali Hizmetler Müdürlüğü</b>		



<b>İDARE ADI</b>	ÇORLU BELEDİYESİ
------------------	------------------

<b>AMAÇ-6</b>	Yönetimde kalite anlayışını benimseyen, ortak kültürü paylaşan, istikrarlı yapıya sahip, dinamik ve kurumsal bir organizasyon yapısını etkin kılmak
<b>HEDEF- 6.2</b>	Plan dönemi sonuna kadar vatandaşlarımızın belediye ile ilgili her türlü bilgiye ulaşmalarını sağlamak ve bir teknoloji kenti yaratmak

<b>PERFORMANS HEDEFİ- 6.2.1</b>	2012 yılında, kurulmuş olan AKOS projesinin geliştirilmesi ve güncellenmesine devam edilecektir. Bu kapsamda sisteme yeni yazılım ve donanımlar ihtiyaç halinde eklenecek ve gerekli olan hizmet alımı yapılacaktır.
---------------------------------	--

**AÇIKLAMALAR:** Kent ve kentli ile ilgili bilgilerin adres ve taşınmaz tabanlı olarak yerinde tespit edilmesi sonucunda bilgiye dayalı yönetim anlayışı ve katılımcı belediyecilik hedeflenmiştir. Bu kapsamda yapılan AKOS projesinin sürekliliği ve geliştirilmesine devam edilecektir. E-belediye, t-belediye, sms belediyeciliği uygulamalarının sorunsuz çalışmasıyla vatandaşımızın belediyemize gelmeden tüm işlemlerini kesintisiz yapabilmesinin sağlanmasına devam edilecektir. Ayrıca, belediyemiz içinde vatandaşımızın işlerinin sorunsuz daha hızlı ve tek bir noktadan yapılmasını sağlayan halk masası uygulamasının devamlılığı ve sürekliliği sağlanacaktır.

<b>PERFORMANS GÖSTERGELERİ</b>		<b>2011</b>	<b>2012</b>	<b>2013</b>
<b>1</b>	Donanım ihtiyacının karşılanması	-	İhtiyaç halinde	-
AÇIKLAMA: İhtiyaç halinde				
<b>2</b>	Yazılım ihtiyacının karşılanması	-	İhtiyaç halinde	-
AÇIKLAMA: İhtiyaç halinde				
<b>3</b>	AKOS sistemi yıllık teknik destek ve bakım işleri	-	-	-
AÇIKLAMA: İhtiyaç halinde				
<b>4</b>	AKOS projesinin sürekliliği için hizmet alımı	-	-	-
AÇIKLAMA: e-belediye,t-belediye 7/24 hizmetinin verilmesi,halk masası,dijital arşiv ,veri sağlığı hizmetleri,saha çalışması devamlılığı işlemleri				

<b>FAALİYETLER</b>		<b>Kaynak İhtiyacı (TL)</b>		
		<b>Bütçe</b>	<b>Bütçe Dışı</b>	<b>Toplam</b>
<b>1</b>	AKOS Projesinin sürekliliği için hizmet alımı ve sistemin yıllık bakımı	1.000.000	-	<b>1.000.000</b>
<b>2</b>		-	-	-
<b>3</b>		-	-	-
<b>GENEL TOPLAM</b>		<b>1.000.000</b>	-	<b>1.000.000</b>
<b>SORUMLU HARCAMA BİRİMİ</b>		<b>Bilgi İşlem Müdürlüğü</b>		

<b>İDARE ADI</b>	ÇORLU BELEDİYESİ
------------------	------------------

<b>AMAÇ-6</b>	Yönetimde kalite anlayışını benimseyen, ortak kültürü paylaşan, istikrarlı yapıya sahip, dinamik ve kurumsal bir organizasyon yapısını etkin kılmak
<b>HEDEF- 6.2</b>	Plan dönemi sonuna kadar vatandaşlarımızın belediye ile ilgili her türlü bilgiye ulaşmalarını sağlamak ve bir teknoloji kenti yaratmak

<b>PERFORMANS HEDEFİ- 6.2.2</b>	2012 yılında kurulmuş Toplu Taşıma Elektronik Ücretlendirme ve Araç Takip Sisteminin Satın Alınması ve Kurulması İş'i'nin devamlılığının sağlanması ve sistemin işler bir şekilde yürütülerek Ulaşım Hizmetleri Müdürlüğü'ne devri yapılacaktır.
<b>AÇIKLAMALAR:</b> Günümüz teknolojisinde vatandaşlarımıza kaliteli ve çağdaş belediyeçilik anlayışı ile hizmet sunabilmek için hedeflenmiştir. Bu kapsamda Ulaşım Hizmetleri Müdürlüğü tarafından alınan yeni belediye otobüslerine yine Ulaşım Hizmetleri Müdürlüğü talebiyle Toplu Taşıma Elektronik Ücretlendirme ve Araç Takip Sisteminin Satın Alınması ve Kurulması Müdürlüğümüz tarafından sağlanacak ve gerekli teknik destek verilecektir. Sistemin devamlılığı ve sürekliliği sağlanacaktır.	

<b>PERFORMANS GÖSTERGELERİ</b>		<b>2011</b>	<b>2012</b>	<b>2013</b>
<b>1</b>	Toplu taşıma elektronik ücretlendirme ve araç takip sisteminin bakımının yapılması	-	%100	-
<b>AÇIKLAMA:</b> Oran (%)				
<b>2</b>				
<b>AÇIKLAMA:</b>				
<b>3</b>				
<b>AÇIKLAMA:</b>				

<b>FAALİYETLER</b>		<b>Kaynak İhtiyacı (TL)</b>		
		<b>Bütçe</b>	<b>Bütçe Dışı</b>	<b>Toplam</b>
<b>1</b>	Toplu Taşıma Elektronik Ücretlendirme ve Araç Takip Sisteminin Satın Alınması ve Kurulması İş'i (Belediyemiz Ulaşım Hizmetleri Müdürlüğü'nün talebi üzerine İhalesi Müdürlüğümüz tarafından yapılmıştır.)	100.000	-	<b>100.000</b>
<b>2</b>		-	-	-
<b>3</b>		-	-	-
<b>GENEL TOPLAM</b>		<b>100.000</b>	-	<b>100.000</b>
<b>SORUMLU HARCAMA BİRİMİ</b>		<b>Bilgi İşlem Müdürlüğü</b>		

<b>İDARE ADI</b>	ÇORLU BELEDİYESİ
------------------	------------------

<b>AMAÇ-7</b>	Belediyemiz sorumluluk alanlarında emin, güvenli ve huzurlu bir kent ortamı sağlamak
<b>HEDEF- 7.1</b>	Plan dönemi sonuna kadar vatandaşın sağlığını her türlü tehlikeden korumak için koruyucu ve önleyici çalışmalar yapmak ve yapılmasına öncülük etmek

<b>PERFORMANS HEDEFİ- 7.1.1</b>	2012 yılında, ilçemiz semt pazarlarında denetimlere devam edilecek, Pazar Pazarı'nda yer alan 300 pazarcı esnafı belgelendirilecektir.
<b>AÇIKLAMALAR:</b> İlçemizin muhtelif yerlerinde 5 gün açılmakta olan semt pazarlarında, malların sağlık kurallarına uygun olarak satışa sunulmasını sağlayıcı satış yeri, çevre ve alt yapı gibi düzenlemeleri yapmakla ve tüketicinin korunmasına yönelik tedbirlerin alınması için etkin olarak denetimlere devam edilecek, Pazar pazarı pazarcı esnafı belgelendirilecektir.	

<b>PERFORMANS GÖSTERGELERİ</b>		<b>2011</b>	<b>2012</b>	<b>2013</b>
<b>1</b>	Pazarcı esnafı denetim sayısı	1.500	1.500	1.500
AÇIKLAMA: Adet				
<b>2</b>	Pazarcı esnafının belgelendirilmesi	290	300	150
AÇIKLAMA: Adet				
<b>3</b>				
AÇIKLAMA:				

<b>FAALİYETLER</b>	<b>Kaynak İhtiyacı (TL)</b>		
	<b>Bütçe</b>	<b>Bütçe Dışı</b>	<b>Toplam</b>
<b>1</b>			
<b>2</b>			
<b>3</b>			
<b>GENEL TOPLAM</b>			
<b>SORUMLU BİRİM</b>	<b>Zabıta Müdürlüğü</b>		

<b>İDARE ADI</b>	ÇORLU BELEDİYESİ
------------------	------------------

<b>AMAÇ-7</b>	Belediyemiz sorumluluk alanlarında emin, güvenli ve huzurlu bir kent ortamı sağlamak
<b>HEDEF- 7.1</b>	Plan dönemi sonuna kadar vatandaşın sağlığını her türlü tehlikeden korumak için koruyucu ve önleyici çalışmalar yapmak ve yapılmasına öncülük etmek

<b>PERFORMANS HEDEFİ- 7.1.2</b>	2012 yılında, ilçemiz sınırlarındaki 5.500 işyeri denetlenecek, denetim sonrası tespit edilen ruhsatsız işyerleri ruhsatlandırılacaktır.
---------------------------------	--

**AÇIKLAMALAR:** 2012 yılında, Gayri Sıhhi Müesseselere yönelik etkin denetim ve ruhsatlandırma işlemlerinin yapılması sağlanacaktır. Sıhhi müesseseler ve umuma açık istirahat ve eğlence yerlerinin ruhsatsız çalışmasının önlenmesi, bu iş yerlerinde kamu düzeni ve kişi güvenliğinin sağlanması için gerekli kontrollerin yapılması hedeflenmektedir.

<b>PERFORMANS GÖSTERGELERİ</b>		<b>2010</b>	<b>2011</b>	<b>2012</b>
<b>1</b>	Denetlenecek iş yeri adedi	5.400	5.500	5.600
AÇIKLAMA: Adet				
<b>2</b>	2.ve3. sınıf gayri sıhhi müesseselerin denetim sayısı	600	650	700
AÇIKLAMA: Adet				
<b>3</b>	Sıhhi müessese denetim sayısı	4.100	4.500	4.600
AÇIKLAMA: Adet				
<b>4</b>	Umuma açık istirahat ve eğlence yerlerinin denetim sayısı	600	650	700
AÇIKLAMA: Adet				
<b>5</b>	İşyeri açma ve çalıştırma ruhsatsız faaliyet denetim sayısı	400	500	550
AÇIKLAMA: Adet				
<b>6</b>	Hafta tatili işyeri açma ve çalıştırma ruhsatı denetim sayısı	1.200	1.500	1.550
AÇIKLAMA: Adet				

<b>FAALİYETLER</b>	<b>Kaynak İhtiyacı (TL)</b>		
	<b>Bütçe</b>	<b>Bütçe Dışı</b>	<b>Toplam</b>
<b>1</b>			
<b>2</b>			
<b>3</b>			
<b>GENEL TOPLAM</b>			
<b>SORUMLU BİRİM</b>	<b>Zabıta Müdürlüğü</b>		

<b>İDARE ADI</b>	ÇORLU BELEDİYESİ
------------------	------------------

<b>AMAÇ-7</b>	Belediyemiz sorumluluk alanlarında emin, güvenli ve huzurlu bir kent ortamı sağlamak
<b>HEDEF- 7.1</b>	Plan dönemi sonuna kadar vatandaşın sağlığını her türlü tehlikeden korumak için koruyucu ve önleyici çalışmalar yapmak ve yapılmasına öncülük etmek

<b>PERFORMANS HEDEFİ- 7.1.3</b>	2012 yılında, İtfaiye Müdürlüğü'nce önceki yıllarda yapılan tatbikat ve eğitimlerde %17 artış sağlanacaktır.
<b>AÇIKLAMALAR:</b> Vatandaşın doğal afetlere karşı bilinçlendirilmesi ve zamanında önlem alınabilmesi için düzenlenen eğitim ve tatbikatlara 2012 yılında da devam edilmesi ve önceki yıllara oranla %17 artış sağlanması hedeflenmektedir. Ayrıca, bilgilendirme amaçlı afiş ve broşür hazırlanarak dağıtım yapılacaktır. Afiş ve broşür alımının da bütçe Kültür ve Sosyal İşler Müdürlüğü'nden çıkacaktır.	

<b>PERFORMANS GÖSTERGELERİ</b>		<b>2011</b>	<b>2012</b>	<b>2013</b>
<b>1</b>	Eğitim / tatbikat sayısında artış oranı	%20	%17	%15
<b>AÇIKLAMA:</b> Oran (%)				
<b>2</b>	Afiş ve broşür	5.000	6.000	-
<b>AÇIKLAMA:</b> Adet				
<b>3</b>		-	-	-
<b>AÇIKLAMA:</b>				

<b>FAALİYETLER</b>	<b>Kaynak İhtiyacı (TL)</b>			
	<b>Bütçe</b>	<b>Bütçe Dışı</b>	<b>Toplam</b>	
<b>1</b>	Afiş ve broşür alım faaliyeti	7.500	-	<b>7.500</b>
<b>2</b>	Söndürme malzemesi alım faaliyeti	70.000	-	<b>70.000</b>
<b>3</b>		-	-	-
<b>GENEL TOPLAM</b>		<b>77.500</b>	-	<b>77.500</b>
<b>SORUMLU HARCAMA BİRİMİ</b>		<b>İtfaiye Müdürlüğü</b>		

<b>İDARE ADI</b>	ÇORLU BELEDİYESİ
------------------	------------------

<b>AMAÇ-7</b>	Belediyemiz sorumluluk alanlarında emin, güvenli ve huzurlu bir kent ortamı sağlamak
<b>HEDEF- 7.1</b>	Plan dönemi sonuna kadar vatandaşın sağlığını her türlü tehlikeden korumak için koruyucu ve önleyici çalışmalar yapmak ve yapılmasına öncülük etmek

<b>PERFORMANS HEDEFİ- 7.1.4</b>	2012 yılında, olası afetlere karşı hazırlık yapmak amacıyla ekipman / malzeme ve teçhizat alımı yapılacak ve gerekli eğitimler verilecektir.
<b>AÇIKLAMALAR:</b> Doğal afetlerden en az zararla kurtulabilmek için olası afet durumunda gerekli malzeme ve teçhizatın ihtiyaç doğrultusunda alınarak tamamlanması hedeflenmektedir. Bunun yanında Başbakanlık Afet ve Acil Durum Yönetimi Başkanlığının 31/03/2011 tarih ve B.02.1.AAD.0.15.07.00.090/85 sayılı yazının ilgi (a) maddesine istinaden İtfaiye Müdürü Faruk YÜCEL Sivil Savunma Uzmanı olarak görevlendirilmiştir. Vatandaşların doğal afetlere karşı bilinçlendirilmesi amacıyla İL AFET MÜDÜRLÜĞÜ ve Sivil Savunma Uzmanı ile birlikte eğitimlere devam edilecektir. Afet durumlarında görev almak üzere gönüllü grupları oluşturulacaktır.	

<b>PERFORMANS GÖSTERGELERİ</b>		<b>2011</b>	<b>2012</b>	<b>2013</b>
<b>1</b>	Malzemeli deprem konteynırı	-	-	-
AÇIKLAMA: Adet				
<b>2</b>	Sismik canlı arama cihazları	-	-	-
AÇIKLAMA: Adet				
<b>3</b>	Toplanma bölgesi oluşturman	-	-	-
AÇIKLAMA: Bölge sayısı				

<b>FAALİYETLER</b>		<b>Kaynak İhtiyacı (TL)</b>		
		<b>Bütçe</b>	<b>Bütçe Dışı</b>	<b>Toplam</b>
<b>1</b>	Ekipman, malzeme ve teçhizat alım faaliyeti	215.000	-	<b>215.000</b>
<b>2</b>		-	-	-
<b>3</b>		-	-	-
<b>GENEL TOPLAM</b>		<b>215.000</b>	-	<b>215.000</b>
<b>SORUMLU HARCAMA BİRİMİ</b>		<b>İtfaiye Müdürlüğü</b>		

<b>İDARE ADI</b>	ÇORLU BELEDİYESİ
------------------	------------------

<b>AMAÇ-7</b>	Belediyemiz sorumluluk alanlarında emin, güvenli ve huzurlu bir kent ortamı sağlamak
<b>HEDEF- 7.1</b>	Plan dönemi sonuna kadar vatandaşın sağlığını her türlü tehlikeden korumak için koruyucu ve önleyici çalışmalar yapmak ve yapılmasına öncülük etmek

<b>PERFORMANS HEDEFİ- 7.1.5</b>	2012 yılında, kapalı Pazar alanı düzenlenecektir.
<b>AÇIKLAMALAR:</b> 2012 yılında, Perşembe Pazarının bulunduğu yere Kapalı Pazar Alanı düzenlenmesi hedeflenmektedir.	

<b>PERFORMANS GÖSTERGELERİ</b>		<b>2011</b>	<b>2012</b>	<b>2013</b>
<b>1</b>	30/01/2012 tarihine kadar projenin hazırlanması	-	30/01/2012	-
AÇIKLAMA: Tarih				
<b>2</b>	23/02/2012 tarihine kadar ihaleye çıkılması	-	23/02/2012	-
AÇIKLAMA: Tarih				
<b>3</b>	15/05/2012 tarihine kadar ihalenin tamamlanması	-	15/05/2012	-
AÇIKLAMA: Tarih				
	01/06/2012 tarihi itibariyle işe başlama	-	01/06/2012	-
AÇIKLAMA: Tarih				
<b>4</b>	15/10/2012 tarihi itibariyle işin teslimi	-	15/10/2012	-
AÇIKLAMA: Tarih				

<b>FAALİYETLER</b>	<b>Kaynak İhtiyacı (TL)</b>		
	<b>Bütçe</b>	<b>Bütçe Dışı</b>	<b>Toplam</b>
<b>1</b>			
<b>2</b>			
<b>3</b>			
<b>GENEL TOPLAM</b>			
<b>SORUMLU BİRİM</b>	<b>Fen İşleri Müdürlüğü</b>		

<b>İDARE ADI</b>	ÇORLU BELEDİYESİ
------------------	------------------

<b>AMAÇ-8</b>	Su, kanalizasyon ve yağmur suyu alt yapı sorunları çözülmüş, vatandaşlarına sağlıklı ve yeterli miktarda içme ve kullanma suyu teminini gerçekleştirmiş çağdaş bir Çorlu yaratmak.
<b>HEDEF- 8.1</b>	Plan dönemi sonuna kadar içme kullanma suyu, kanalizasyon ve yağmur suyu alt yapısı bulunmayan bölgelere bu hizmetlerin götürülmesi

<b>PERFORMANS HEDEFİ- 8.1.1</b>	2012 yılında, Şeyhsinan Mahallesi eski Tekirdağ Caddesi ve bağlı sokaklarında kanalizasyon altyapısı yapılacaktır.
<b>AÇIKLAMALAR:</b> Bu altyapı hizmetlerinin tamamlanması ile çalışmaların yapıldığı bulvar ve caddelerde üst yapı çalışmalarına başlanabilecektir.	

<b>PERFORMANS GÖSTERGELERİ</b>		<b>2011</b>	<b>2012</b>	<b>2013</b>
<b>1</b>	Kanalizasyon alt yapısı yapımı	-	3,2	-
AÇIKLAMA: km				
<b>2</b>				
AÇIKLAMA:				
<b>3</b>				
AÇIKLAMA:				

<b>FAALİYETLER</b>	<b>Kaynak İhtiyacı (TL)</b>			
	<b>Bütçe</b>	<b>Bütçe Dışı</b>	<b>Toplam</b>	
<b>1</b>	Kanalizasyon alt yapısı yapım faaliyeti	1.500.000	-	<b>1.500.000</b>
<b>2</b>		-	-	-
<b>3</b>		-	-	-
<b>GENEL TOPLAM</b>		<b>1.500.000</b>	-	<b>1.500.000</b>
<b>SORUMLU HARCAMA BİRİMİ</b>		<b>İşletme ve İştirakler Müdürlüğü</b>		



<b>İDARE ADI</b>	ÇORLU BELEDİYESİ
------------------	------------------

<b>AMAÇ-8</b>	Su, kanalizasyon ve yağmur suyu alt yapı sorunları çözülmüş, vatandaşlarına sağlıklı ve yeterli miktarda içme ve kullanma suyu teminini gerçekleştirmiş çağdaş bir Çorlu yaratmak.
<b>HEDEF- 8.1</b>	Plan dönemi sonuna kadar içme kullanma suyu, kanalizasyon ve yağmur suyu alt yapısı bulunmayan bölgelere bu hizmetlerin götürülmesi

<b>PERFORMANS HEDEFİ- 8.1.2</b>	2012 yılında, Havuzlar Mahallesi, Orhanbey Caddesi ve bağlı sokaklarında kanalizasyon ve içme suyu altyapısı yapılacaktır.
<b>AÇIKLAMALAR:</b> Bu altyapı hizmetlerinin tamamlanması ile çalışmaların yapıldığı bulvar ve caddelerde üst yapı çalışmalarına başlanabilecektir.	

<b>PERFORMANS GÖSTERGELERİ</b>		<b>2011</b>	<b>2012</b>	<b>2013</b>
<b>1</b>	Kanalizasyon alt yapısı yapımı	-	4,5	-
AÇIKLAMA: km				
<b>2</b>	İçme suyu altyapısı yapımı	-	1,5	-
AÇIKLAMA: km				
<b>3</b>		-	-	-
AÇIKLAMA:				

<b>FAALİYETLER</b>	<b>Kaynak İhtiyacı (TL)</b>			
	<b>Bütçe</b>	<b>Bütçe Dışı</b>	<b>Toplam</b>	
<b>1</b>	Alt yapı yapım faaliyeti	1.750.000	-	<b>1.750.000</b>
<b>2</b>		-	-	-
<b>3</b>		-	-	-
<b>GENEL TOPLAM</b>		<b>1.750.000</b>	-	<b>1.750.000</b>
<b>SORUMLU HARCAMA BİRİMİ</b>		<b>İşletme ve İştirakler Müdürlüğü</b>		

<b>İDARE ADI</b>	ÇORLU BELEDİYESİ
------------------	------------------

<b>AMAÇ-8</b>	Su, kanalizasyon ve yağmur suyu alt yapı sorunları çözülmüş, vatandaşlarına sağlıklı ve yeterli miktarda içme ve kullanma suyu teminini gerçekleştirmiş çağdaş bir Çorlu yaratmak.
<b>HEDEF- 8.1</b>	Plan dönemi sonuna kadar içme kullanma suyu, kanalizasyon ve yağmur suyu alt yapısı bulunmayan bölgelere bu hizmetlerin götürülmesi

<b>PERFORMANS HEDEFİ- 8.1.3</b>	2012 yılında, Hürriyet Mahallesi, Arabacı Caddesi ve bağlı sokaklarında kanalizasyon ve içme suyu altyapısı yapılacaktır.
<b>AÇIKLAMALAR:</b> Bu altyapı hizmetlerinin tamamlanması ile çalışmaların yapıldığı bulvar ve caddelerde üst yapı çalışmalarına başlanabilecektir.	

<b>PERFORMANS GÖSTERGELERİ</b>		<b>2011</b>	<b>2012</b>	<b>2013</b>
<b>1</b>	Kanalizasyon alt yapısı yapımı	-	4,5	-
AÇIKLAMA: km				
<b>2</b>	İçme suyu altyapısı yapımı	-	1,5	-
AÇIKLAMA: km				
<b>3</b>		-	-	-
AÇIKLAMA:				

<b>FAALİYETLER</b>	<b>Kaynak İhtiyacı (TL)</b>			
	<b>Bütçe</b>	<b>Bütçe Dışı</b>	<b>Toplam</b>	
<b>1</b>	Alt yapı yapım faaliyeti	1.750.000	-	<b>1.750.000</b>
<b>2</b>		-	-	-
<b>3</b>		-	-	-
<b>GENEL TOPLAM</b>		<b>1.750.000</b>	-	<b>1.750.000</b>
<b>SORUMLU HARCAMA BİRİMİ</b>		<b>İşletme ve İştirakler Müdürlüğü</b>		

<b>İDARE ADI</b>	ÇORLU BELEDİYESİ
------------------	------------------

<b>AMAÇ-8</b>	Su, kanalizasyon ve yağmur suyu alt yapı sorunları çözülmüş, vatandaşlarına sağlıklı ve yeterli miktarda içme ve kullanma suyu teminini gerçekleştirmiş çağdaş bir Çorlu yaratmak.
<b>HEDEF- 8.2</b>	Plan Dönemi sonuna kadar mevcut içme ve kullanma suyu ile kanalizasyon hatlarının ihtiyaç duyulan bölgelerinde gerekli yenileme çalışmalarının yapılması

<b>PERFORMANS HEDEFİ- 8.2.1</b>	2012 yılında, mevcut içme ve kullanma suyu ile kanalizasyon hatlarının aciliyet arz eden bölgelerinde gerekli yenileme işlemleri yapılacaktır.
<b>AÇIKLAMALAR:</b> Alt yapıdaki bu yenileme işlemleri ile sık sık yaşanan arıza sorunları minimuma indirilmiş olacaktır.	

<b>PERFORMANS GÖSTERGELERİ</b>		<b>2011</b>	<b>2012</b>	<b>2013</b>
<b>1</b>	İçme suyu alt yapısı yenileme miktarı	-	-	-
AÇIKLAMA: m.				
<b>2</b>	Kanalizasyon alt yapısı yenileme miktarı	-	-	-
AÇIKLAMA: m.				
<b>3</b>				
AÇIKLAMA:				

<b>FAALİYETLER</b>		<b>Kaynak İhtiyacı (TL)</b>		
		<b>Bütçe</b>	<b>Bütçe Dışı</b>	<b>Toplam</b>
<b>1</b>	İçme suyu alt yapısı yenileme (Temiz su malzeme alımı) faaliyeti	400.000	-	<b>400.000</b>
<b>2</b>	Kanalizasyon alt yapısı yenileme (Beton büz alımı) faaliyeti	350.000	-	<b>350.000</b>
<b>3</b>		-	-	-
<b>GENEL TOPLAM</b>		<b>750.000</b>	-	<b>750.000</b>
<b>SORUMLU HARCAMA BİRİMİ</b>		<b>İşletme ve İştirakler Müdürlüğü</b>		

<b>İDARE ADI</b>	ÇORLU BELEDİYESİ
------------------	------------------

<b>AMAÇ-8</b>	Su, kanalizasyon ve yağmur suyu alt yapı sorunları çözülmüş, vatandaşlarına sağlıklı ve yeterli miktarda içme ve kullanma suyu teminini gerçekleştirmiş çağdaş bir Çorlu yaratmak.
<b>HEDEF- 8.3</b>	Plan dönemi sonuna kadar ilçemizin gelecekte ihtiyaç duyacağı yeni su kaynaklarının planlanması ve gerekli kuyu-depo-isale hattı gibi tesislerin yapılması.

<b>PERFORMANS HEDEFİ- 8.3.1</b>	2012 yılında, Panayır Yeri Mevkii ve Sağlık Mahallesi'ne 5 adet derin sondaj su kuyusu açılacaktır.
<b>AÇIKLAMALAR:</b> Ekonomik ömrünü tamamlayan veya çöken kuyuların yerine yenileri açılarak ilçemizin ihtiyacı olan su ihtiyacı karşılanacaktır.	

<b>PERFORMANS GÖSTERGELERİ</b>		<b>2011</b>	<b>2012</b>	<b>2013</b>
<b>1</b>	Açılan su kuyusu	6	5	-
AÇIKLAMA: Adet				
<b>2</b>				
AÇIKLAMA:				
<b>3</b>				
AÇIKLAMA:				

<b>FAALİYETLER</b>		<b>Kaynak İhtiyacı (TL)</b>		
		<b>Bütçe</b>	<b>Bütçe Dışı</b>	<b>Toplam</b>
<b>1</b>	5 adet su kuyusu açılması faaliyeti	750.000	-	<b>750.000</b>
<b>2</b>		-	-	-
<b>3</b>		-	-	-
<b>GENEL TOPLAM</b>		<b>750.000</b>	-	<b>750.000</b>
<b>SORUMLU HARCAMA BİRİMİ</b>		<b>İşletme ve İştirakler Müdürlüğü</b>		

<b>İDARE ADI</b>	ÇORLU BELEDİYESİ
------------------	------------------

<b>AMAÇ-8</b>	Su, kanalizasyon ve yağmur suyu alt yapı sorunları çözülmüş, vatandaşlarına sağlıklı ve yeterli miktarda içme ve kullanma suyu teminini gerçekleştirmiş çağdaş bir Çorlu yaratmak.
<b>HEDEF- 8.3</b>	Plan dönemi sonuna kadar ilçemizin gelecekte ihtiyaç duyacağı yeni su kaynaklarının planlanması ve gerekli kuyu-depo-isale hattı gibi tesislerin yapılması.

<b>PERFORMANS HEDEFİ- 8.3.2</b>	2012 yılında, Atakent, Emlak ve Sinop Mahallesi bölgelerinde bulunan terfi istasyonlarına scada sistemi kurulacaktır.
<b>AÇIKLAMALAR:</b> Bahsi geçen terfi istasyonlarının tek merkezden yürütülebilmesi, böylece elektrik ve insan gücünden tasarruf sağlanabilmesi amacıyla scada sisteminin kurulması hedeflenmektedir.	

<b>PERFORMANS GÖSTERGELERİ</b>		<b>2011</b>	<b>2012</b>	<b>2013</b>
<b>1</b>	Scada sisteminin kurulduğu terfi istasyonu sayısı	-	3	-
AÇIKLAMA: Adet				
<b>2</b>				
AÇIKLAMA:				
<b>3</b>				
AÇIKLAMA:				

<b>FAALİYETLER</b>		<b>Kaynak İhtiyacı (TL)</b>		
		<b>Bütçe</b>	<b>Bütçe Dışı</b>	<b>Toplam</b>
<b>1</b>	Gerekli teçhizatın alınması ve sistemin kurulması faaliyeti	150.000	-	<b>150.000</b>
<b>2</b>		-	-	-
<b>3</b>		-	-	-
<b>GENEL TOPLAM</b>		<b>150.000</b>	-	<b>150.000</b>
<b>SORUMLU HARCAMA BİRİMİ</b>		<b>İşletme ve İştirakler Müdürlüğü</b>		

<b>İDARE ADI</b>	ÇORLU BELEDİYESİ
------------------	------------------

<b>AMAÇ-8</b>	Su, kanalizasyon ve yağmur suyu alt yapı sorunları çözülmüş, vatandaşlarına sağlıklı ve yeterli miktarda içme ve kullanma suyu teminini gerçekleştirmiş çağdaş bir Çorlu yaratmak.
<b>HEDEF- 8.4</b>	Plan dönemi sonuna kadar ilçemizde abonesiz kaçak su kullanımı ile etkin mücadele edilmesi.

<b>PERFORMANS HEDEFİ- 8.4.1</b>	2012 yılında, ilçemiz genelinde abonesiz kaçak su kullanım oranı indirilecek ve daha fazla altyapı arızasına müdahale edilecektir.
<b>AÇIKLAMALAR:</b> Kaçak su kullanımına yönelik bu mücadele ile hem kurumumuzun menfaatleri korunmuş olacak hem de bu konu ile alakalı olarak, vatandaşlarımız üzerindeki rahatsızlık ortadan kaldırılmış olacaktır. Altyapı problemlerinden kaynaklanan problemlere daha hızlı müdahale edilerek doğan mağduriyetlerin önlenmesi sağlanacaktır.	

<b>PERFORMANS GÖSTERGELERİ</b>		<b>2011</b>	<b>2012</b>	<b>2013</b>
<b>1</b>	Kaçak su konusunda tutulan tutanak sayısı	-	-	-
AÇIKLAMA: Adet				
<b>2</b>	Kaçak su konusunda uygulanan ceza miktarı	-	-	-
AÇIKLAMA: TL				
<b>3</b>	Kaçak su kullanımı konusunda savcılık makamına havale edilen dosya sayısı	-	-	-
AÇIKLAMA: Adet				
<b>4</b>	Altyapı problemlerinden kaynaklanan vatandaş başvurusuna istinaden yapılan müdahale sayısı	-	-	-
AÇIKLAMA: Adet				

<b>FAALİYETLER</b>		<b>Kaynak İhtiyacı (TL)</b>		
		<b>Bütçe</b>	<b>Bütçe Dışı</b>	<b>Toplam</b>
<b>1</b>	Personel hizmet alımı faaliyeti	2.000.000	-	<b>2.000.000</b>
<b>2</b>		-	-	-
<b>3</b>		-	-	-
<b>GENEL TOPLAM</b>		<b>2.000.000</b>	-	<b>2.000.000</b>
<b>SORUMLU HARCAMA BİRİMİ</b>		<b>İşletme ve İştirakler Müdürlüğü</b>		

## D-İDARENİN TOPLAM KAYNAK İHTİYACI

### İDARE PERFORMANS TABLOSU

İdare Adı	ÇORLU BELEDİYESİ
-----------	------------------

Performans Hedefi	Faaliyet	Performans Hedefi / Faaliyeti	BÜTÇE İÇİ		BÜTÇE DIŞI		TOPLAM	
			TL	PAY (%)	TL	PAY (%)	TL	PAY (%)
1.1.1		2012 yılında, Dumlupınar Caddesi, Eski Tekirdağ Caddesi, Ali Osman Çelebi Bulvarı ve Cemal Gürsel Bulvarı'nın temel teşkili tamamlanacaktır.						
	1	Yol açma faaliyeti	1.000.000	0,63	-	-	1.000.000	0,63
1.1.2		2012 yılında,1 tane bulvar yolu trafiğe açılacaktır.						
1.1.3		2012 yılında, 100.000 m <sup>2</sup> yeni imar yolu açılacaktır.						
	1	Yol açma faaliyeti	1.000.000	0,63	-	-	1.000.000	0,63
1.1.4		2012 yılında, Atatürk Bulvarı'nda öncelik arz eden 6 adet kavşağın ve mevcut kavşakların sinyalizasyonu modernize edilecek.						
	1	Sinyalizasyon bakım onarım faaliyeti	100.000	0,06	-	-	100.000	0,06
1.1.5		2012 yılında, Uysal Sitesi'nin bulunduğu alana istinat duvarı yapılacaktır.						
	1	İstinad duvarı yapım faaliyeti	250.000	0,16	-	-	250.000	0,16

Performans Hedefi	Faaliyet	Performans Hedefi / Faaliyeti	BÜTÇE İÇİ		BÜTÇE DIŞI		TOPLAM	
			TL	PAY (%)	TL	PAY (%)	TL	PAY (%)
<b>1.2.1</b>		2012 yılı sonuna kadar 50.000 ton bitümlü sıcak karışım asfalt ile yeni yol ve mevcut yolların bakımı yapılacaktır.						
	<b>1</b>	Asfaltlama faaliyeti	5.000.000	3,17	-	-	<b>5.000.000</b>	<b>3,17</b>
<b>1.2.2</b>		2012 yılı sonuna kadar 35.000 m <sup>2</sup> yolun kaldırım çalışması tamamlanacaktır.						
	<b>1</b>	Kaldırım çalışmaları faaliyeti	1.000.000	0,63	-	-	<b>1.000.000</b>	<b>0,63</b>
<b>1.2.3</b>		2012 yılı sonuna kadar 100.000 m <sup>2</sup> yolun sathi kaplaması tamamlanacaktır.						
	<b>1</b>	Sathi kaplama faaliyeti	750.000	0,48	-	-	<b>750.000</b>	<b>0,48</b>
<b>1.3.1</b>		2012 yılında, Santral Kavşağı alanında yer almak üzere 1 adet kapalı otoparkın yapımı tamamlanacaktır.						
<b>2.1.1</b>		2012 yılında, halkımızın yeşil alan ihtiyacının karşılanması amacıyla yeni parklar ve spor sahaları yapılacak, mevcut olan parklar ise ihtiyaç doğrultusunda yeniden düzenlenecektir.						
	<b>1</b>	2 yeni park yapımı faaliyeti	250.000	0,16	-	-	<b>250.000</b>	<b>0,16</b>
	<b>2</b>	Düzenlenen mevcut park faaliyeti	500.000	0,32	-	-	<b>500.000</b>	<b>0,32</b>
	<b>3</b>	Spor sahası yapım faaliyeti	1.000.000	0,63	-	-	<b>1.000.000</b>	<b>0,63</b>
<b>2.1.2</b>		2011 yılında yapımına başlanan Cumhuriyet Parkı Düzenlemesi yapım işi 2012 yılında tamamlanacak.						
	<b>1</b>	Cumhuriyet Parkı düzenlenmesi	4.000.000	2,54	-	-	<b>4.000.000</b>	<b>2,54</b>
<b>2.2.1</b>		2012 yılında, Çorlu ilçesinde mevcut olan parkların yıllık bakımı, hizmet alımı yöntemiyle ihale edilecektir.						



Performans Hedefi	Faaliyet	Performans Hedefi / Faaliyeti	BÜTÇE İÇİ		BÜTÇE DIŞI		TOPLAM	
			TL	PAY (%)	TL	PAY (%)	TL	PAY (%)
				<b>1</b>	Park bakım hizmet alımı faaliyeti	6.500.000	4,13	-
<b>2.2.2</b>		2012 yılında mevcut olan parklar ve yeni yapılacak parklar için çiçek tohumu, bitki, çiçek alımı yapılacak.						
	<b>1</b>	Çiçek tohumu, ağaç, çalı alımı ve çim üretimi faaliyeti	1.500.000	0,95	-	-	<b>1.500.000</b>	<b>0,95</b>
<b>2.2.3</b>		2012 yılında, mevcut olan parklar ve yeni yapılacak parklar için ahşap kent mobilyaları imalatı yapılacaktır.						
	<b>1</b>	Kamerya, ahşap bank, demir ayaklı bank, piknik masası, ahşap oyun grubu yapılması	500.000	0,32	-	-	<b>500.000</b>	<b>0,32</b>
<b>2.2.4</b>		2012 yılında, yeni mezarlık alanı peyzaj çalışmaları yapılacaktır.						
<b>2.3.1</b>		Çorlu Belediyesi dahilindeki mahallelerin ve piknik alanlarının temizliği hizmet alımı yöntemiyle 01/06/2011 ve 31/05/2013 tarihleri arasında kapsayacak şekilde 2011 yılında ihale edilmiş olup, kontrollerine 2012 yılında da program dahilinde devam edilecektir.						
	<b>1</b>	Temizlik işleri hizmet alımı faaliyeti	19.000.000	12,06	-	-	<b>19.000.000</b>	<b>12,06</b>
<b>2.3.2</b>		2012 yılında, 250 adet bahçe tipi sallama çöp kovası alınacaktır.						
	<b>1</b>	Sallama çöp kovası alım faaliyeti	28.000	0,02	-	-	<b>28.000</b>	<b>0,02</b>
<b>2.3.3</b>		2012 yılında, 5.000 metrekaarelik şantiye alanı faaliyete geçirilecektir.						
	<b>1</b>	Şantiye alanı yapım faaliyeti	200.000	0,13	-	-	<b>200.000</b>	<b>0,13</b>
<b>2.3.4</b>		2012 yılında, çöp döküm sahasının rehabilitasyonu yapılacaktır.						
	<b>1</b>	Çöp döküm sahasının rehabilitasyonu faaliyeti	500.000	0,32	-	-	<b>500.000</b>	<b>0,32</b>

Performans Hedefi	Faaliyet	Performans Hedefi / Faaliyeti	BÜTÇE İÇİ		BÜTÇE DIŞI		TOPLAM	
			TL	PAY (%)	TL	PAY (%)	TL	PAY (%)
2.3.5		2012 yılında, Tıbbi Atık Sterilizasyon Ünitesi kurulacaktır.						
2.3.6		2012 yılında, katı atık bertaraf tesisinin kurulmasına yönelik çed raporu alınacaktır.						
2.3.7		2012 yılında, çevre ile ilgili panel sempozyum seminer ve okullarda bilgilendirme çalışmaları yapılacak.						
	1	Broşür ve afiş vs. alım faaliyeti	10.000	0,01	-	-	10.000	0,01
2.3.8		2012 yılında, Çorlu'nun gürültü haritasının % 40'ı tamamlanacaktır.						
	1	Gürültü haritasının oluşturulması faaliyeti	100.000	0,06	-	-	100.000	0,06
2.3.9		2012 yılında, bakteriyolojik arıtma yapılacaktır.						
	1	Bakteri alımı faaliyeti	500.000	0,32	-	-	500.000	0,32
2.3.10		2012 yılında, atık su arıtma tesisleri yapılabilmesi için kamulaştırma işlemleri tamamlanacaktır.						
	1	Kamulaştırma faaliyeti	4.000.000	2,54			4.000.000	2,54
3.1.1		2012 yılında, Uluslararası 23 Nisan Çocuk Festivali düzenlenecektir.						
	1	Komşu ülkeler ve komşu iller ile yazışmalar	150		-	-	150	
	2	Festivalin gerçekleştirilmesi	100.000	0,06	-	-	100.000	0,06
3.1.2		2012 yılında, Uluslararası 19 Mayıs Gençlik Festivali düzenlenecektir.						
	1	Komşu ülkeler ve komşu iller ile yazışmalar	150		-	-	150	
	2	Festivalin gerçekleştirilmesi	100.000	0,06	-	-	100.000	0,06
3.1.3		2012 yılında, Uluslararası Çorlu Kültür ve Sanat Festivali düzenlenecektir.						
	1	Komşu ülkelere ve ilçemizde faaliyet gösteren derneklere katılım davetiyesi gönderilmesi	200		-	-	200	

Performans Hedefi	Faaliyet	Performans Hedefi / Faaliyeti	BÜTÇE İÇİ		BÜTÇE DIŞI		TOPLAM	
			TL	PAY (%)	TL	PAY (%)	TL	PAY (%)
				<b>2</b>	Festivalin gerçekleştirilmesi	400.000	0,25	-
<b>3.1.4</b>		2012 yılında, Uluslararası Çorlu Kültür ve Sanat Festivali kapsamında en az 250 çocuğun sünnet edilmesi,30 çiftin evlendirilmesi						
	<b>1</b>	Etkinliklerin gerçekleştirilmesi	80.000	0,05	-	-	<b>80.000</b>	<b>0,05</b>
<b>3.1.5</b>		2012 yılında, halkımıza yönelik Çanakkale, Konya, Edirne, Hacıbektaş ve Ankara olmak üzere toplamda 50 gezi düzenlenecektir.						
	<b>1</b>	Gezi programının duyurulması faaliyeti	1.000		-	-	<b>1.000</b>	
	<b>2</b>	Gezi faaliyeti	250.000	0,16	-	-	<b>250.000</b>	<b>0,16</b>
<b>3.1.6</b>		2012 yılında, sosyal belediyeçilik kapsamında özel günler ve haftalarda etkinlikler düzenlenecektir.						
	<b>1</b>	Etkinliklerin gerçekleştirilmesi	70.000	0,04	-	-	<b>70.000</b>	<b>0,04</b>
<b>3.1.7</b>		2012 yılında, halkımızı bilinçlendirici 6 adet seminer düzenlenecektir.						
	<b>1</b>	Etkinliğin duyurulması	5 000		-	-	<b>5 000</b>	
	<b>2</b>	Seminerin gerçekleştirilmesi	12.000	0,01	-	-	<b>12.000</b>	<b>0,01</b>
<b>3.1.8</b>		2012 yılında, kurs öğrencilerinin eğitimlerinin sonuçlarını halkımızla paylaşmak için 4 sergi ve 5 gece düzenlenecektir.						
	<b>1</b>	Sergi ve gece düzenleme faaliyeti	2.000		-	-	<b>2.000</b>	
<b>3.1.9</b>		2012 yılında, Çorlu'yu temsil eden amatör sporcu ve kulüplere destek verilecektir.						
	<b>1</b>	Başarılı sporculara verilecek hediyeler	50.000	0,03	-	-	<b>50.000</b>	<b>0,03</b>

Performans Hedefi	Faaliyet	Performans Hedefi / Faaliyeti	BÜTÇE İÇİ		BÜTÇE DIŞI		TOPLAM	
			TL	PAY (%)	TL	PAY (%)	TL	PAY (%)
<b>3.1.10</b>		2012 yılında, 12 adet tiyatro oyunun belediyemiz tarafından Memduh Şevket Esendal sahnesinde halkımızın gösterimine sunulacaktır.						
	<b>1</b>	Gerekli duyuruların yapılması	5.000		-	-	<b>5.000</b>	
	<b>2</b>	Oyunların sahnelenmesi	100.000	0,06	-	-	<b>100.000</b>	<b>0,06</b>
	<b>3</b>	Personel hizmet alımı	200.000	0,13			<b>200.000</b>	<b>0,13</b>
<b>3.1.11</b>		2012 yılında, Türkçe Olimpiyatları'nın ilçemizde düzenlenmesi sağlanacaktır.						
	<b>1</b>	Gerekli duyuruların yapılması	5.000		-	-	<b>5.000</b>	
	<b>2</b>	Olimpiyatların gerçekleştirilmesi	100.000	0,06	-	-	<b>100.000</b>	<b>0,06</b>
<b>3.2.1</b>		2012 yılında, 6 adet Muhtarlık Evi yapılacaktır.						
	<b>1</b>	Muhtarlık evleri yapım faaliyeti	200.000	0,13	-	-	<b>200.000</b>	<b>0,13</b>
<b>3.2.2</b>		2012 yılında, Atakent'e çok amaçlı Kültür ve Ticaret Merkezi yapımına başlanacaktır.						
<b>4.1.1</b>		2012 yılında, ihtiyaç sahibi 3.000 vatandaşa gıda yardımı yapılacaktır.						
	<b>1</b>	Gıda yardımı faaliyeti	300.000	0,19	-	-	<b>300.000</b>	<b>0,19</b>
<b>4.1.2</b>		2012 yılında, ihtiyaç sahibi 3.000 kişiye kömür yardımı yapılacaktır.						
	<b>1</b>	Kömür yardımı faaliyeti	340.000	0,22	-	-	<b>340.000</b>	<b>0,22</b>
<b>4.1.3</b>		2012 yılında, ihtiyaç sahibi öğrencilere okul kıyafeti yardımı yapılacaktır.						
	<b>1</b>	Okul kıyafeti yardım faaliyeti	15.000	0,01	-	-	<b>15.000</b>	<b>0,01</b>
<b>4.1.4</b>		2012 yılında, ihtiyaç sahibi 5.000 öğrenciye kırtasiye ve çanta yardımı yapılacaktır.						
	<b>1</b>	Kırtasiye, çanta yardım faaliyeti	25.000	0,02	-	-	<b>25.000</b>	<b>0,02</b>

Performans Hedefi	Faaliyet	Performans Hedefi / Faaliyeti	BÜTÇE İÇİ		BÜTÇE DIŞI		TOPLAM	
			TL	PAY (%)	TL	PAY (%)	TL	PAY (%)
4.1.5		2012 yılında, ihtiyaç sahibi özürlü vatandaşlarımıza özürlü araç ve gereçleri alınacaktır.						
	1	Yardım faaliyeti	50.000	0,03	-	-	50.000	0,03
4.1.6		2012 yılında, yangın, su baskını vb. nedenlerden dolayı mağdur olan 10 aileye ev eşyası vb. yardımları yapılacaktır.						
	1	Yardım faaliyeti	20.000	0,01	-	-	20.000	0,01
4.1.7		2012 yılında, ihtiyaç sahibi 500 aileye sıcak yemek yardımı yapılacaktır.						
	1	Sıcak yemek yardımı faaliyeti	400.000	0,25	-	-	400.000	0,25
	2	Personel gideri	150.000	0,10	-	-	150.000	0,10
4.1.8		2012 yılında, Çorlu mücavir alan sınırları içerisinde ücretsiz defin hizmeti verilecektir.						
	1	Cenaze hizmet gideri faaliyeti	150.000	0,10	-	-	150.000	0,10
	2	Cenaze evlerine yemek verilmesi	350.000	0,22	-	-	350.000	0,22
4.1.9		2012 yılında, Aşevi için gerekli olan malzeme ve tefrişat alınacaktır.						
	1	Malzeme tefrişat alım faaliyeti	200.000	0,13	-	-	200.000	0,13
4.2.1		2012 yılında, sosyal belediyeçilik kapsamında mesleki eğitim ve meslek edindirme kursları düzenlenecektir.						
	1	Malzeme ve kıyafet giderleri	100.000	0,06	-	-	100.000	0,06
	2	Eğitmen giderleri	550.000	0,35	-	-	550.000	0,35
4.2.2		2012 yılında, sosyal belediyeçilik kapsamında AB üyesi ülkelerle ortaklaşa meslek kursları açma çalışmaları yapılacaktır.						
	1	Kültürel etkinlikler için yapılan harcamalar	1.000		-	-	1.000	

Performans Hedefi	Faaliyet	Performans Hedefi / Faaliyeti	BÜTÇE İÇİ		BÜTÇE DIŞI		TOPLAM	
			TL	PAY (%)	TL	PAY (%)	TL	PAY (%)
<b>5.1.1</b>		2012 yılı içinde yaklaşık 40 ha alanda 3194 Sayılı İmar Kanununun 18. madde uygulaması işlemleri yapılacaktır.						
	<b>1</b>	Uygulama bedeli	250.000	0,16	-	-	<b>250.000</b>	<b>0,16</b>
<b>5.1.2</b>		2012 yılı içinde yaklaşık 9000 ha alandaki İmar Planlarının 1/25000 Ölçekli Çevre Düzeni Planı'na uygun hale getirilecektir.						
	<b>1</b>	Uygulama bedeli	4.000.000	2,54	-	-	<b>4.000.000</b>	<b>2,54</b>
<b>5.1.3</b>		2012 yılı içinde yaklaşık 6000 m <sup>2</sup> 'lik alanda İmar Planlarında Pazar alanı olarak ayrılan parselin kamulaştırılması						
	<b>1</b>	Uygulama bedeli	1.750.000	1,11	-	-	<b>1.750.000</b>	<b>1,11</b>
<b>5.2.1</b>		2012 yılında, doğal afet risk haritalarının oluşturulması için proje çalışması yapılacaktır.						
	<b>1</b>	Proje faaliyeti	50.000	0,03	-	-	<b>50.000</b>	<b>0,03</b>
<b>5.4.1</b>		2012 yılında, kültür mirası envanter çalışması yapılacaktır.						
	<b>1</b>	Kültür mirası envanter çalışması faaliyeti	20.000	0,01	-	-	<b>20.000</b>	<b>0,01</b>
<b>6.1.1</b>		2012 yılında, tüm personele ihtiyaca göre yasal mevzuat ile mesleki gelişim eğitimleri verilecek.						
	<b>1</b>	Eğitim faaliyeti	120.000	0,08	-	-	<b>120.000</b>	<b>0,08</b>
<b>6.1.2</b>		2012 yılında belediyenin gelir yaratma kapasitesi arttırılacaktır.						
<b>6.1.3</b>		2012 yılında, İtfaiye Müdürlüğü'ne ihtiyaç doğrultusunda teçhizat ve ekipman alımı yapılacaktır.						
	<b>1</b>	Teçhizat ve ekipman alım faaliyeti	150.000	0,10	-	-	<b>150.000</b>	<b>0,10</b>

Performans Hedefi	Faaliyet	Performans Hedefi / Faaliyeti	BÜTÇE İÇİ		BÜTÇE DIŞI		TOPLAM	
			TL	PAY (%)	TL	PAY (%)	TL	PAY (%)
<b>6.1.4</b>		2012 yılında, birimlerden gelen tüm yazılım ve donanım ihtiyaçları karşılanacaktır. Son teknoloji takip edilerek belediyemizin çağın gerisinde kalmaması sağlanacaktır.						
	<b>1</b>	Bilgisayar alımları faaliyeti	200.000	0,13	-	-	<b>200.000</b>	<b>0,13</b>
	<b>2</b>	Donanım alımları faaliyeti	150.000	0,10	-	-	<b>150.000</b>	<b>0,10</b>
	<b>3</b>	Yazılım alımları faaliyeti	200.000	0,13	-	-	<b>200.000</b>	<b>0,13</b>
<b>6.1.5</b>		2012 yılı süresince otomasyon sistemi ve gerekli bilgisayar eğitimleri verilecektir.						
<b>6.1.6</b>		2012 yılında Ulaşım Hizmetleri Müdürlüğü'nce, Toplu Taşıma Hizmeti verebilmek için 220 kişilik Personel Hizmet alımı yapılacaktır.						
	<b>1</b>	Müteahhitlik hizmet alımı	6.000.000	3,81	-	-	<b>6.000.000</b>	<b>3,81</b>
<b>6.1.7</b>		2012 yılında, açılan dava sayısının ve aleyhe sonuçlanan davaların %25 azalması hedeflenmektedir.						
<b>6.1.8</b>		2012 yılında, hal rüsum gelirlerinde artış sağlanması hedeflenmektedir.						
<b>6.1.9</b>		2012 yılında, Belediye Başkanı'nın her türlü faaliyetleri yürütülecek ve belediye hizmetlerinin tanıtımı yapılacaktır.						
	<b>1</b>	Temsil, tanıtma, ağırlama tören faaliyeti	300.000	0,19	-	-	<b>300.000</b>	<b>0,19</b>
	<b>2</b>	Baskı ve cilt giderleri faaliyeti	15.000	0,01	-	-	<b>15.000</b>	<b>0,01</b>
<b>6.1.10</b>		2012 yılında, vatandaş memnuniyetini ölçmek için anket çalışması yapılacaktır.						
	<b>1</b>	Enformasyon ve raporlama	5.000		-	-	<b>5.000</b>	

Performans Hedefi	Faaliyet	Performans Hedefi / Faaliyeti	BÜTÇE İÇİ		BÜTÇE DIŞI		TOPLAM	
			TL	PAY (%)	TL	PAY (%)	TL	PAY (%)
<b>6.1.11</b>		2012 yılında, Belediye Başkanı'nın çalışanları ile toplantı yapması koordine edilecek ve çalışanların motivasyonunun artırılması amacıyla sosyal aktiviteler düzenlenecektir.						
	<b>1</b>	Tanıtma, ağırlama faaliyeti	50.000	0,03	-	-	<b>50.000</b>	<b>0,03</b>
<b>6.1.12</b>		2012 yılında, belediye hizmetlerinin daha etkin olarak yapılabilmesi amacıyla muhtarlar, esnaflar ve dernekler ile toplantılar yapılacaktır.						
	<b>1</b>	Temsil, tanıtma, ağırlama tören faaliyeti	50.000	0,03	-	-	<b>50.000</b>	<b>0,03</b>
<b>6.1.13</b>		2012 yılında, çeşitli anma törenleri ve özel günlerde organizasyon düzenlenecektir.						
	<b>1</b>	Temsil, tanıtma, ağırlama tören faaliyeti	50.000	0,03	-	-		<b>0,03</b>
<b>6.1.14</b>		2012 yılında, güvenlik hizmet alım ihalesi yapılacaktır.						
	<b>1</b>	Güvenlik hizmeti hizmet alım faaliyeti	1.300.000	0,83	-	-	<b>1.300.000</b>	<b>0,83</b>
<b>6.1.15</b>		2012 yılında, kurum içi personel anketi yapılacaktır.						
<b>6.2.1</b>		2012 yılında kurulmuş olan AKOS projesinin geliştirilmesi ve güncellenmesine devam edilecektir. Bu kapsamda sisteme yeni yazılım ve donanımlar ihtiyaç halinde eklenecek ve gerekli olan hizmet alımı yapılacaktır.						
	<b>1</b>	AKOS projesinin sürekliliği için hizmet alımı ve sistemin yıllık bakımı	1.000.000	0,63	-	-	<b>1.000.000</b>	<b>0,63</b>
<b>6.2.2</b>		2012 yılında kurulmuş Toplu Taşıma Elektronik Ücretlendirme ve Araç Takip Sisteminin Satın Alınması ve Kurulması İş'i'nin devamlılığının sağlanması ve sistemin işler bir şekilde yürütülerek Ulaşım Hizmetleri Müdürlüğü'ne devri yapılacaktır.						



Performans Hedefi	Faaliyet	Performans Hedefi / Faaliyeti	BÜTÇE İÇİ		BÜTÇE DIŞI		TOPLAM	
			TL	PAY (%)	TL	PAY (%)	TL	PAY (%)
	1	Toplu Taşıma Elektronik Ücretlendirme ve Araç Takip Sisteminin Satın Alınması ve Kurulması İşİ (Belediyemiz Ulaşım Hizmetleri Müdürlüğü'nün talebi üzerine İhalesi Müdürlüğümüz tarafından yapılmıştır.)	100.000		-	-	100.000	
7.1.1		2012 yılında, ilçemiz semt pazarlarında denetimlere devam edilecek, Pazar Pazarı'nda yer alan 300 pazarcı esnafı belgelendirilecektir.						
7.1.2		2012 yılında, ilçemiz sınırlarındaki 5.500 işyeri denetlenecek, denetim sonrası tespit edilen ruhsatsız işyerleri ruhsatlandırılacaktır.						
7.1.3		2012 yılında, İtfaiye Müdürlüğü'nce önceki yıllarda yapılan tatbikat ve eğitimlerde %17 artış sağlanacaktır.						
	1	Afiş ve broşür alım faaliyeti	7.500		-	-	7.500	
	2	Söndürme malzemesi alım faaliyeti	70.000	0,04	-	-	70.000	0,04
7.1.4		2012 yılında, olası afetlere karşı hazırlık yapmak amacıyla ekipman / malzeme ve teçhizat alımı yapılacak ve gerekli eğitimler verilecektir.						
	1	Ekipman, malzeme ve teçhizat alım faaliyeti	215.000	0,14	-	-	215.000	0,14
7.1.5		2012 yılında, kapalı Pazar alanı düzenlenecektir.						
8.1.1		2012 yılında, Şeyhsinan Mahallesi eski Tekirdağ Caddesi ve bağlı sokaklarında kanalizasyon altyapısı yapılacaktır.						
	1	Kanalizasyon alt yapısı yapım faaliyeti	1.500.000	0,95	-	-	1.500.000	0,95

Performans Hedefi	Faaliyet	Performans Hedefi / Faaliyeti	BÜTÇE İÇİ		BÜTÇE DIŞI		TOPLAM	
			TL	PAY (%)	TL	PAY (%)	TL	PAY (%)
<b>8.1.2</b>		2012 yılında, Havuzlar Mahallesi, Orhanbey Caddesi ve bağlı sokaklarında kanalizasyon ve içme suyu altyapısı yapılacaktır.						
	<b>1</b>	Alt yapı yapım faaliyeti	1.750.000	1,11	-	-	<b>1.750.000</b>	<b>1,11</b>
<b>8.1.3</b>		2012 yılında, Hürriyet Mahallesi, Arabacı Caddesi ve bağlı sokaklarında kanalizasyon ve içme suyu altyapısı yapılacaktır.						
	<b>1</b>	Alt yapı yapım faaliyeti	1.750.000	1,11	-	-	<b>1.750.000</b>	<b>1,11</b>
<b>8.2.1</b>		2012 yılında, mevcut içme ve kullanma suyu ile kanalizasyon hatlarının aciliyet arz eden bölgelerinde gerekli yenileme işlemleri yapılacaktır.						
	<b>1</b>	İçme suyu alt yapısı yenileme (Temiz su malzeme alımı) faaliyeti	400.000	0,25	-	-	<b>400.000</b>	<b>0,25</b>
	<b>2</b>	Kanalizasyon alt yapısı yenileme (Beton büz alımı) faaliyeti	350.000	0,22	-	-	<b>350.000</b>	<b>0,22</b>
<b>8.3.1</b>		2012 yılında, Panayır Yeri Mevkii ve Sağlık Mahallesi'ne 5 adet derin sondaj su kuyusu açılacaktır.						
	<b>1</b>	5 adet su kuyusu açılması faaliyeti	750.000	0,48	-	-	<b>750.000</b>	<b>0,48</b>
<b>8.3.2</b>		2012 yılında, Atakent, Emlak ve Sinop Mahallesi bölgelerinde bulunan terfi istasyonlarına scada sistemi kurulacaktır.						
	<b>1</b>	Gerekli teçhizatın alınması ve sistemin kurulması faaliyeti	150.000	0,10	-	-	<b>150.000</b>	<b>0,10</b>

Performans Hedefi	Faaliyet	Performans Hedefi / Faaliyeti	BÜTÇE İÇİ		BÜTÇE DIŐI		TOPLAM	
			TL	PAY (%)	TL	PAY (%)	TL	PAY (%)
8.4.1		2012 yılında, ilçemiz genelinde abonesiz kaçak su kullanım oranı indirilecek ve daha fazla altyapı arızasına müdahale edilecektir.						
		Personel hizmet alımı faaliyeti	2.000.000	1,27	-	-	2.000.000	1,27
<b>Performans Hedefleri Maliyetleri Tablosu</b>			<b>76.722.000</b>	<b>48,70</b>			<b>76.722.000</b>	<b>48,70</b>
<b>Genel Yönetim Giderleri</b>			<b>80.824.398</b>	<b>51,30</b>			<b>80.824.398</b>	<b>51,30</b>
<b>Diğer İdarelere Transfer Edilecek Kaynaklar Tablosu</b>			-	-			-	-
<b>Genel Toplam</b>			<b>157.546.398</b>	<b>100,00</b>			<b>157.546.398</b>	<b>100,00</b>

# BÖLÜM III

## EKLER

### EK-1 YILLAR İTİBARIYLA EKONOMİK SINIFLANDIRMAYA GÖRE BÜTÇE GERÇEKLEŞME, HEDEF VE TAHMİNLERİ TABLOSU

	2011	2011 yılı ilk altı ay harcaması	2012	2013	2014
Personel Giderleri	19.988.552,58	8.624.287,85	24.133.305,60	25.098.637,82	26.102.583,34
S.G.K Devlet Primi Giderleri	3.545.000,00	1.564.889,72	4.241.593,91	4.411.257,62	4.587.707,97
Mal ve Hizmet Alım Giderleri	63.314.297,00	28.527.623,92	78.984.297,00	82.143.668,88	85.429.415,64
Faiz Giderleri	480.000,00	159.755,12	520.000,00	540.800,00	562.432,00
Cari Transferler	4.992.409,39	1.383.596,90	5.212.194,33	5.420.682,10	5.637.509,39
Sermaye Giderleri	38.369.050,00	13.040.186,82	28.325.007,00	29.458.007,28	30.636.327,57
Sermaye Transferleri	656.196,12	1.341.343,72	1.000.000,00	1.040.000,00	1.081.600,00
Borç Verme	-	-	-	-	-
Yedek Ödenekler	10.130.000,00	-	15.130.000,00	15.735.200,00	16.364.608,00
<b>TOPLAM</b>	<b>141.475.505,09</b>	<b>54.641.684,05</b>	<b>157.546.397,84</b>	<b>163.848.253,75</b>	<b>170.402.183,90</b>

**EK-2 YILLAR İTİBARIYLA FONKSİYONEL SINIFLANDIRMAYA GÖRE  
BÜTÇE GERÇEKLEŞME, HEDEF VE TAHMİNLERİ TABLOSU**

	2011	2011 yılı ilk altı ay harcaması	2012	2013	2014
Genel Kamu Hizmetleri	46.797.818,09	16.935.777,84	56.045.602,84	58.287.426,95	60.618.924,03
Kamu Düzeni ve Güvenlik Hizmetleri	17.319.001,00	6.569.866,78	8.613.503,00	8.958.043,12	9.316.364,84
Ekonomik İşler ve Hizmetler	24.999.706,00	13.644.602,94	20.931.101,00	21.768.345,04	22.639.078,84
Çevre Koruma Hizmetleri	11.627.632,00	4.832.481,32	20.489.447,00	21.309.024,88	22.161.365,88
İskan ve Toplum Refahı Hizmetleri	18.295.005,00	6.529.519,20	31.160.102,00	32.406.506,08	33.702.766,32
Sağlık Hizmetleri	179.000,00	39.218,83	157.000,00	163.280,00	169.811,20
Dinlenme, Din ve Kültür Hizmetleri	20.297.341,00	6.021.701,12	18.274.642,00	19.005.627,68	19.765.852,79
Sosyal Güvenlik ve Sosyal Yardım Hizmetleri	1.960.002,00	68.516,02	1.875.000,00	1.950.000,00	2.028.000,00
Eğitim Hizmetleri	-	-	-	-	-
<b>TOPLAM</b>	<b>141.475.505,09</b>	<b>54.641.684,05</b>	<b>157.546.397,84</b>	<b>163.848.258,75</b>	<b>170.402.183,90</b>

**EK-3 MEVZUAT LİSTESİ**

Resmi Gazete Tarihi	Resmi Gazete Sayısı	Mevzuat No	Mevzuatın Adı
18.10.1982	17863		1982 Anayasası
13.07.2005	25874	5393	Belediye Kanunu
09.10.2005	25961		Belediye Meclisi Çalışma Yönetmeliği
11.04.2007	26490		Belediye Zabıta Yönetmeliği
11.08.1970	13576	1319	Emlak Vergisi Kanunu
24.04.1990	20645		Belediye Bütçe ve Muhasebe Usulü Tüzüğü
21.10.2006	26326		Belediye İtfaiye Yönetmeliği
21.03.1958	9864		Belediye Tahsilat Yönetmeliği
02.11.1985	18916		Belediye ve Mücavir Alan Sınırları İçinde ve Dışında Planı Bulunmayan Alanlarda Uygulanacak İmar Yönetmeliği
09.10.2003	25269	4982	Bilgi Edinme Hakkı Kanunu
11.08.1983	18132	2872	Çevre Kanunu
08.09.1983	18161	2886	Devlet İhale Kanunu
23.07.1965	12056	657	Devlet Memurları Kanunu
19.06.1932	2128	2004	İcra ve İflas Kanunu
09.05.1985	18749	3194	İmar Kanunu
10.06.2003	25134	4857	İş Kanunu
31.03.2005	25772	5326	Kabahatler Kanunu
02.07.1965	12038	634	Kat Mülkiyeti Kanunu
01.08.1964	11779	5502	Sosyal Sigortalar Kanunu
12.01.1961	10705	237	Taşıt Kanunu

**EK-3 MEVZUAT LİSTESİ**

<b>Resmi Gazete Tarihi</b>	<b>Resmi Gazete Sayısı</b>	<b>Mevzuat No</b>	<b>Mevzuatın Adı</b>
12.10.2004	25611	5237	Türk Ceza Kanunu
28.07.1953	8469	6183	Amme Alacaklarının Tahsil Usulü Hakkında Kanun
07.04.1969	13168	1136	Avukatlık Kanunu
29.05.1981	17354	2464	Belediye Gelirleri Kanunu
18.10.1986	19255		Devlet Memurları Sicil Yönetmeliği
23.06.1945	6039	4759	İller Bankası Kanunu
10.08.2005	25902		İşyeri Açma ve Çalışma Ruhsatlarına İlişkin Yönetmelik
08.12.2001	24607	4721	Türk Medeni Kanunu
20.05.1930	1498	1608	Umuru Belediyeye Müteallik Ahkamı Cezaiye Hakkında 16 Nisan 1340 Tarih ve 486 Numaralı Kanunun Bazı Maddelerini Muadil Kanunu
08.03.1985	22221	4077	Tüketicinin korunması Hakkında Kanun
02,03,04/07/1927	622,623,624	1086	Hukuk Usulü Muhakemeleri Kanunu
20/01/1982	17580	2577	İdari Yargılama Usulü Kanunu
06/05/1930	1489	1593	Umumi Hıfzısıhha Kanunu
-	-	-	Diğer İlgili Kanunlar, İlgili Yönetmelikler ve Tebliğler

